Zadarmo
Noviny o živote Bratislavy, jej mestských častí a všetkých Bratislavčanov
vydáva NIVEL PLUS, s.r.o.
Vychádzajú dvakrát v mesiaci v náklade 159 000 kusov.
Registrované na KÚ Bratislava pod číslom 8/KÚB/248/13-8/98

Bratislavské Noviny®

Redakcia:
Gorkého 6, 811 01 Bratislava
Telefón a fax 5441 0028
www.bratislavskenoviny.sk
E-mail: redakcia@ba-noviny.sk
Vytlačila Concordia, s.r.o.
Do poštových schránok bratislavských domácností roznáša Surema, s.r.o.

Štvrtok 8. februára 2001 | **Pressburger Zeitung ~ Pozsonyi Újság** | Ročník IV. ~ Číslo 3

Niektorí dlžníci nám už zaplatili

REDAKCIA

Zverejnenie zoznamu našich neplatičov a dlžníkov v predchádzajúcom vydaní novín malo svoj význam. Dôkazom sú okamžite uhradené faktúry.

Vo väčšine prípadov nešlo o úmysel, ale skôr o nepozornosť našich reklamných partnerov pri evidencii faktúr. Niektorým z nich sa zverejnením v novinách mohol skomplikovať život vo vzťahu k ich obchodným partnerom. To však nebolo našim cieľom. Chceli sme len, aby zaplatili za reklamné služby, ktoré v novinách využili. Či to bolo 100 alebo 100 tisíc korún. Pretože v situácii, keď podstatne vzrástli náklady na výrobu novín, je každá koruna dobrá. Dlžníkmi našich novín naďalej zostávajú:

Anastázia Habalová, Bratislavská 14, BA
SOU polygrafické, Račianska 190, BA
PARANGON, s.r.o., Nám. SNP 2, Holíč

Vodná priekopa konečne ožije

STARÉ MESTO

Časť obľúbenej Vodnej priekopy v Starom Meste ožije už počas najbližšej letnej sezóny. Mestská časť Staré Mesto a Staromestská knižnica prichádzajú v rámci Kultúrneho leta 2001 s myšlienkou obnoviť vo voľnom priestranstve priekopy na Michalskej ulici letnú čitáreň Červený rak.

„Hlavným poslaním letnej čitárne bude umožniť Bratislavčanom, ale aj návštevníkom mesta v príjemnom prostredí čitateľské aktivity," hovorí riaditeľka Staromestskej knižnice Emília Jablonská. Letnú čitáreň chcú otvoriť už od 1. mája na 10 hodín denne. V čitárni bude k dispozícii 24 titulov časopisov, vrátane detských, a 17 titulov novín, medzi ktorými nebudú chýbať ani zahraničné tituly, ako napr. Wall Street Journal alebo Mladá fronta Dnes. Ponuku informačného fondu budú dopĺňať orientačné mapy, literatúra faktu o Bratislave, propagačné materiály a aktuálne programy kultúrnych podujatí. Všetky knižničné služby letnej čitárne budú bezplatné.

Predstava Starého Mesta o tohtoročnom využití Vodnej priekopy je však oveľa ambicióznejšia. „V rámci Staromestského kultúrneho leta tu chceme pripraviť celý rad kultúrnych podujatí," konkretizuje Dino Hutár, vedúci úseku kultúry miestneho úradu. „Nemali by chýbať večerné jazzové koncerty, ktoré bude možné vo veľkej pohode sledovať aj z Michalského mosta." Vo Vodnej priekope by ďalej Staré Mesto chcelo organizovať príležitostné výstavy, literárne večery a podobne. Vodná priekopa sa stane dejiskom šampionátu mladých šachistov. Od oživenia časti Vodnej priekopy si samospráva sľubuje naštartovanie razantnejšieho postupu pri revitalizácii aj ostatných častí priekopy. **(miv)**

Problematickú prístavbu SNG bude možno treba (konečne) odstrániť. FOTO - István Németh

Modernú prístavbu galérie musia uzavrieť

STARÉ MESTO

Modernú prístavbu Slovenskej národnej galérie musia presne po 24 rokoch od jej sprístupnenia uzavrieť. Príčinou je havarijný stav tohto objektu, ktorý ohrozuje vystavované diela.

Podľa riaditeľky SNG Kataríny Bajcurovej modernú časť galérie, ktorá bola sprístupnená verejnosti 1. marca 1977, musia k 1. marcu 2001 uzavrieť. Táto, na svoju dobu netradičná stavba - zdvihnuté priečelie s rozponom 74 metrov pozostávajúce z oceľovej konštrukcie obalenej plechom a plexisklom - od začiatku prinášala mnohé problémy. Už pri jej otvorení sa zistilo množstvo kolaudačných závad, ktoré sa neodstraňovali a rokmi sa situácia stále zhoršovala. Tento stav nakoniec vyústil do rozhodnutia priestory s rozlohou 1800 m² (viac ako tretina celkovej výstavnej plochy SNG) uzavrieť. „Hlavným problémom je minimálny tepelný odpor plášťa budovy," hovorí K. Bajcurová. „V priestoroch prístavby nie je možné udržať stabilnú klímu - v zime je v nich chladno, v lete zasa príliš horúco. To má negatívny vplyv aj na vystavené diela. Vzhľadom na to, že v dôsledku teplotných zmien plášť budovy „pracuje", plexisklové tvárnice, ktoré sú jeho súčasťou, popraskali, vznikli v nich trhliny a cez strechu do budovy zateká. Nemožno teda udržať ani príslušné vlhkostné parametre a je riziko výskytu pliesní. Navyše existuje aj hrozba pádu dymových skiel z plášťa budovy na chodcov pohybujúcich sa pod prístavbou. Havarijný stav objektu konštatovali dva odborné znalecké posudky."

Čo bude ďalej? Podľa slov riaditeľky SNG na začiatok marca pripravuje okrúhly stôl - rokovanie, na ktorom by sa mali zúčastniť zástupcovia zriaďovateľa galérie, ktorým je Ministerstvo kultúry SR, predstavitelia mesta, architekti, pamiatkári, statici i autor projektu, podľa ktorého bola prístavba vybudovaná. Spoločne by mali hľadať riešenie havarijnej situácie. Už dnes je zrejmé, že rekonštrukcia tohto objektu by stála najmenej 50 miliónov korún. V každom prípade bude potrebné na oceľový skelet umiestniť nové obloženie a zatesniť deravú strechu. Nevyhnutné bude aj vypracovanie znaleckých posudkov týkajúcich sa statiky stavby, ktoré bude zo svojich prostriedkov hradiť SNG. Kedy príde na rad spomínaná rekonštrukcia, zatiaľ nevedno. **(lau)**

Štrajkom si vodiči nevydobyjú ani korunu

Náš rozhovor

Vodiči Dopravného podniku Bratislava hrozia štrajkom. Čo je príčinou napätia medzi zamestnancami a vedením DPB, na to sme sa spýtali generálneho riaditeľa Dopravného podniku Jána ZACHARA.

- Táto situácia dozrievala už od apríla minulého roku, keď bol predložený návrh novej kolektívnej zmluvy. Ten návrh bol pre nás neprijateľný, pretože by znamenal len na mzdy celkové náklady okolo 700 miliónov korún. Následne sme začali s našimi sociálnymi partnermi rokovať a presvedčať ich, že nie je možné mzdy zamestnancov zvýšiť bez toho, aby muselo byť zvýšené cestovné, alebo by sme museli prepúšťať. Počas roku 2000 sme sa snažili výjsť zamestnancom v ústrety a prijali sme niektoré opatrenia na zlepšenie ich pracovných podmienok. V auguste vstúpil do nášho sporu sprostredkovateľ, ani to však nepomohlo. Následne sa do rokovaní zapojil námestník primátora František Dej. Postupne sme vyriešili všetky sporné body s výnimkou miezd.

Je podľa vás možná dohoda?

- Veľmi ťažko sa vyjednáva, keď jeden partner bez toho, aby mal zodpovednosť, môže čokoľvek navrhnúť a druhý partner to musí pod nátlakom akceptovať, pretože existuje právo na štrajk. Nemáme však len platy. Máme predovšetkým povinnosť voziť ľudí a na to musíme mať v dobrom stave techniku a infraštruktúru. Okrem toho vzrástli v tomto roku vstupy, ktoré sanujeme zo zvýšeného cestovného. Napriek nedostatku financií sme však navrhli zamestnancom 4-percentné zvýšenie miezd. Odborári však chcú viac. A pritom nemáme ani na to 4-percentné zvýšenie miezd, aj to budeme musieť vykryť z ostatných položiek a ďalšími úsporami. Zbytočne sa do toho zaťahuje verejnosť a hrozí sa štrajkom. Mali by sme sa predovšetkým ospravedlniť za štrajk v roku 1997, keď nevinne trpela práve verejnosť. Naši vodiči majú totiž nadštandardné platy - v priemere zarábajú 17 tisíc korún. Napríklad vodiči bratislavskej SAD majú o 3000 korún menej. Zvyšovať preto mzdy bez ohľadu na celkové zabezpečenie dopravy si nemôžeme dovoliť. Vedenie mesta upozornilo odborárov, že štrajkom si nevydobyjú ani korunu, pretože nie sú peniaze. Napriek tomu do toho odborári idú a z cestujúcej verejnosti robia svojho rukojemníka.

Zhováral sa Slavo Polanský

Zo staromestskej Kalvárie bude nová dominanta Bratislavy

STARÉ MESTO

Mestská časť Bratislava - Staré Mesto už obstarala projektovú dokumentáciu pre územné rozhodnutie k projektu revitalizácie Kalvárie. Cieľom jedného z najsledovanejších projektov samosprávy Starého Mesta v najbližších dvoch rokoch je obnova prírodného prostredia lokality Kalvária, rekonštrukcia zostatkov stavieb pôvodnej Krížovej cesty a obnovenie liturgickej funkcie Kalvárie.

Kalvária sa nachádza v blízkosti chráneného areálu Horský park, neďaleko kostola Panny Márie Snežnej. Koncom 17. storočia tu obyvatelia mesta vybudovali Krížovú cestu na oslavu oslobodenia spod tureckej nadvlády a umiestnili tu kríž Kalvárie s Ukrižovaným Kristom. Krížová cesta vydržala až do obdobia po druhej svetovej vojne, keď bola postupne zničená. Podľa starostu mestskej časti Staré Mesto Andreja Ďurkovského, cieľom projektu je obnova rekreačnej, kultúrnej i religióznej funkcie tohto vzácneho miesta. Malo by sa stať vyhľadávaným výletným miestom Bratislavčanov, akým bolo ešte koncom 19. storočia. V rámci projektu dôjde k sanácii porastov, likvidácii divokých skládok, sadovým úpravám a novej výsadbe, ošetreniu starých stromov a dobudovaniu Krížovej cesty.

Na príprave projektu sa intenzívne pracuje už niekoľko mesiacov. Doteraz spracovali zámer projektu, jeho vstupné podmienky z hľadiska pamiatkového, religiózneho a ochrany prírody. Mestský ústav ochrany pamiatok vypracoval archívno-historický výskum Krížová cesta na Kalvárii (1999), zatiaľ čo Asociácia priemyslu a ochrany prírody sa podieľala na spracovaní inventarizácie zelene na Kalvárii. Samotná projektová dokumentácia pre stavebné povolenie by mala byť predložená do konca marca t.r. Do prípravy projektu sa doteraz zapojili aj Fakulta architektúry STU a Slovenská agentúra pre životné prostredie. Projektovú dokumentáciu financuje Staré Mesto z fondu Phare CBC v spolupráci s Mestským pamiatkovým úradom vo Viedni.

Staromestská Kalvária bude slúžiť ako výletné a liturgicky zaujímavé miesto pre obyvateľov i turistov na jar 2003. Po realizácii projektu bude záverečná plošina Krížovej cesty spolu s krížom nasvietená tak, že ju bude možné vidieť z viacerých turisticky zaujímavých miest Bratislavy. Stavebné práce sa začnú už na jeseň tohto roku. Vyžiadajú si celkom 45 miliónov korún. O časť prostriedkov žiada Staré Mesto fond Európskej únie PHARE v rámci cezhraničnej spolupráce. **(miv)**

Dóm sv. Martina bude slávnostne osvietený

STARÉ MESTO

Bratislavské dominanty sa v noci strácajú v tme a hlavné mesto tak v porovnaní s inými európskymi metropolami pôsobí po zotmení mŕtvym dojmom. Pomôcť by mala iluminácia hlavných bratislavských dominánt, ktorú ešte v minulom volenom období avizoval magistrát. Doteraz sa však nič neudialo. Ako sme sa dozvedeli, iniciatívy sa chce chopiť mestská časť Staré Mesto.

„Dominanty Bratislavy sú v súčasnosti skutočne veľmi zle nasvietené. Týka sa to Hradu, konkatedrály, ale aj Slovenského národného divadla či niektorých fontán. Zlepšenie si samospráva hlavného mesta pravdepodobne sľubovala od podpisu zmluvy o prevádzkovaní systému verejného osvetlenia firmou Siemens. Podľa mojich informácií je Siemens pripravený aj na projekty tzv. slávnostnej iluminácie, mesto ich však v súčasnosti nedokáže zaplatiť," povedal nám starosta Starého Mesta Andrej Ďurkovský.

Vo svete, ale aj u nás, platí pravidlo, že o slávnostnú ilumináciu sa stará vlastník, prípadne správca príslušnej budovy. Podľa toho by sa o nasvietenie Hradu mala postarať Národná rada , nie mesto. Dóm sv. Martina spravuje farský úrad, SND je v správe ministerstva kultúry, teda štátu, o jednotlivé fontány sa má starať mestská organizácia PAMING. Mestská časť Staré Mesto chce pomôcť aspoň jednej výraznej dominante.

„Vybrali sme si Dóm sv. Martina. Možno sa to na prvý pohľad nezdá, ale je to pomerne zložitý technický problém. Nadviazali sme predbežnú spoluprácu s francúzskym mestom Lyon, kde majú s veľmi podobným projektom praktické skúsenosti. Kontaktovali sme prvých sponzorov, ktorí by boli ochotní sa na slávnostnej iluminácii najvýznamnejšieho slovenského chrámu finančne podieľať. Ak všetko dobre pôjde, pokúsime sa dóm nasvietiť už koncom roku 2001," prisľúbil starosta A. Ďurkovský.

Stavby musia byť označené

STARÉ MESTO

Pracovníci staromestského miestneho úradu pred blížiacim sa sčítaním obyvateľov, domov a bytov vykonali obhliadku stavieb v Starom Meste. Cieľom bolo preverenie označenia stavieb súpisnými číslami a orientačnými číslami a označenie ulíc.

Viaceré stavby zostávajú naďalej nedostatočne označené tabuľkami so súpisnými a orientačnými číslami. Niektoré stavby majú zase tabuľky z predchádzajúceho číslovania. Nevyhnutnosť označenia stavieb vyplýva ich vlastníkom zo zákona o územnom a správnom usporiadaní SR a z vyhlášky o označovaní ulíc.

Všetci vlastníci, správcovia a nájomcovia budov by si vo vlastnom záujme mali čo najskôr označiť stavby súpisnými a orientačnými číslami. Ak nemajú nové tabuľky, môžu sa obrátiť osobne alebo telefonicky na stavebno-technické odd. miestneho úradu, Vajanského nábr. 3, tel.: 5924 6334. Tabuľky so súpisným číslom hradí mestská časť, tabuľky s orientačným číslom si hradí vlastník budovy sám. Označiť stavby je potrebné najneskôr do 15. marca 2001, aby stavby v období sčítania od 19. mája do 10. júna 2001 boli riadne označené súpisným a orientačným číslom. **(miv)**

V centre pribudnú nové podzemné garáže

STARÉ MESTO

Už o niekoľko týždňov pribudnú v centre Bratislavy nové parkovacie miesta. Po podzemných garážach Alexia, ktoré sú v prevádzke od roku 1998, by mali v priebehu februára alebo marca, otvoriť podzemné garáže na rohu Františkánskej a Uršulínskej ulice za budovou Hlavnej pošty.

V dvoch podzemných priestoroch bude dovedna asi 220 parkovacích miest, vo väčšej štvorpodlažnej garáži, ktorú postavila spoločnosť Váhostav 160 a v dvojpodlažnej patriacej bratislavskému magistrátu ďalších 60 státí. Polovica všetkých parkovacích miest bude vyhradená na krátkodobé parkovanie. Horné dve podlažia vo väčšej z garáží a vrchné podlažie v druhej garáži tak budú môcť využívať všetci motoristi prichádzajúci z Námestia SNP. Druhá polovica parkovacích miest bude určená na dlhodobé státie pre organizácie, firmy, úrady a obyvateľov pôsobiacich alebo žijúcich v tejto časti Starého Mesta. V magistrátnej garáži sú vyhradené aj dve parkovacie miesta pre telesne postihnutých s bezbariérovým prístupom až k výťahom na prízemí magistrátu. Obe podzemné parkoviská bude prevádzkovať jedna spoločnosť, čo zaručí rovnaký režim v jednej aj druhej garáži. To sa bude týkať aj ceny za parkovanie, ktorá zatiaľ nie je určená, no podľa informácie z bratislavského magistrátu by mala byť porovnateľná z cenou za parkovanie v podobných zariadeniach v centre mesta. V centre doteraz funguje len jediná podzemná garáž s verejným parkovaním, a to Alexia na Jesenského ulici, kde hodina státia stojí 40 korún.

Výstavba podzemných garáží na Františkánskej a Uršulínskej ulici sa začala ešte v roku 1996 na mieste parku za františkánskym kostolom. Mali tu vyrásť štyri podzemné podlažia v jednej garáži, no v roku 1998 sa bratislavský magistrát v tesnej blízkosti rozhodol vybudovať druhú podzemnú garáž s dvoma podlažiami. Pôvodné termíny ukončenia výstavby boli prekročené v prípade oboch objektov.

Po uvedení nových garáží do prevádzky by mali z ich blízkosti zmiznúť všetky autá parkujúce najmä na Františkánskej a Uršulínskej ulici s výnimkou vyhradeného parkovania vedľa budovy magistrátu. Na povrchu štvorpodlažnej garáže bude park, ktorého úprava dostala pred niekoľkými týždňami svoju definitívnu podobu vrátane nových chodníkov, zelene, oplotenia a prvkov drobnej architektúry. Táto záhrada, podobne ako podzemná garáž stojí na pozemku rehole františkánov, preto ešte nie je jasné, či bude prístupná širokej verejnosti. **(mer)**

Na povrchu podzemných garáží na rohu Františkánskej a Uršulínskej ulice vznikol nový park. Zatiaľ však nie je jasné, či ho bude môcť využívať aj bratislavská verejnosť. Podľa pôvodného dohovoru medzi mestom a zástupcami rehole františkánov, vlastníkom pozemku, mala zostať záhrada prístupná verejnosti. Iniciatívu v tomto smere vyvíja aj Staré Mesto. Starosta Andrej Ďurkovský sa ešte v roku 1999 stretol s predstaviteľmi rehole a ponúkol im možnosť zabezpečenia údržby parku mestskou časťou v prípade, že záhrada bude slúžiť verejnosti. FOTO - Vladimír Mišauer

Starostovia podporili deľbu pôsobnosti medzi hlavné mesto a mestské časti

BRATISLAVA

Po tretí raz v novodobej histórii Bratislavy sa v utorok 30. januára zišlo na jednom mieste v Istropolise všetkých sedemnásť miestnych zastupiteľstiev mestských častí Bratislavy. Najprv sledovali mimoriadnu konferenciu regionálneho združenia, ktoré sa zaoberalo posledným vývojom situácie v reforme verejnej správy.

Bezprostredným podnetom na zvolanie konferencie bola podľa predsedu združenia Richarda Frimmela medializovaná snaha primátora Bratislavy Jozefa Moravčíka o zmenu samosprávneho zriadenia v hlavnom meste bez existencie samosprávnych orgánov na úrovni mestských častí.

Členovia regionálneho združenia - starostovia mestských častí - jednomyseľne odmietli názor, že je potrebné zrušiť samosprávu v mestských častiach a zaviesť model riadenia mesta ako jedného celku. Deklarovali podporu takému zákonu o hlavnom meste, ktorý zohľadní existenciu samosprávy hlavného mesta a samospráv mestských častí. Priamo na zasadnutí im odpovedal prítomný splnomocnenec vlády pre reformu verejnej správy Viktor Nižňanský. V krátkom vystúpení zopakoval, že koncepcia reformy v prípade Bratislavy od samého začiatku uvažuje s takým zákonom o Bratislave, v ktorom bude zabezpečená existencia samosprávnych orgánov na úrovni hlavného mesta, ako aj na úrovni mestských častí. Ako zdôraznil, kľúčovou je skôr otázka efektívneho a racionálneho rozdelenia kompetencií medzi hlavným mestom a mestskými časťami.

Podporu stanovisku regionálneho združenia potom postupne vyjadrovali mimoriadne zasadnutia miestnych zastupiteľsstiev všetkých 17 mestských častí. Rokovania boli rekordne krátke a samotné hlasovania vyzneli manifestačne. Čiastočne ich zrejme ovplyvnilo aj vystúpenie primátora J. Moravčíka, ktorý prijal pozvanie regionálneho združenia mestských častí na konferenciu. Zdržal sa však len počas svojho takmer hodinového vystúpenia, v ktorom opäť raz ukázal, že mu síce nechýbajú bohaté medzinárodné kontakty a skúsenosti, ale na domácej pôde stojí na vratkých nohách. Zatiaľ čo úvodná časť jeho príspevku o samosprávnom usporiadaní viacerých európskych miest vyznela systémovo a dynamicky, len čo sa vrátil do domácej reality, potvrdil, že v problematike samosprávy Bratislavy sa aj po dvoch rokoch funkčného obdobia iba hľadá.

Mestské časti na záver vyzvali neprítomných zástupcov vlády a poslancov Národnej rady SR, aby pri príprave zákonov súvisiacich s reformou verejnej správy schválili iba taký zákon o Bratislave, ktorý zabezpečí deľbu pôsobnosti medzi orgány samosprávy hlavného mesta a orgány mestských častí. **(miv)**

NÁMESTIE SNP
BRATISLAVA

Revitalizácia by mala posilniť postavenie mesta

NÁMESTIE SNP

Viaceré domáce i zahraničné regionálne štúdie hodnotia priestor medzi Bratislavou, Budapešťou a Viedňou ako vysoko perspektívne územie, s najväčším potenciálom z pohľadu celej Európy.

Región Bratislavy je z hospodárskej stránky vysoko hodnotený. Navyše, Bratislava sa v tomto priestore vyznačuje vynikajúcou polohou, ktorú pravdepodobne významne posilní aj trend začleňovania Slovenska do európskych štruktúr. Práve v tejto súvislosti bude nevyhnutné, aby sa Bratislava aj kvalitatívne priblížila k ostatným - rozvinutým európskym hlavným mestám.

Kvalitu je potrebné zohľadňovať pri všetkých činnostiach, ktoré sa podieľajú na uspokojovaní potrieb, záujmov a želaní obyvateľov i návštevníkov mesta. Ide o celý súbor ukazovateľov, ktoré umožnia vytvoriť a dosiahnuť viacmenej adekvátnu úroveň kvality života. Patrí sem doprava, kultúra, ochrana životného prostredia, obchod a mnohé ďalšie aktivity a oblasti. Treba však uviesť, že kvalita života je podmienená ekonomickými ukazovateľmi.

V prípade nášho hlavného mesta pôjde najmä o hľadanie ukazovateľov v podobe riešenia akútneho nedostatku parkovacích možností, ktorý je najvýraznejší najmä v centre. Takisto zlepšenie životného prostredia, vytváranie nových podnikateľských a pracovných príležitostí, možností pre nákup alebo relax prispeje ku kvalitnejšiemu životu Bratislavčanov. Uvedeným snahám zodpovedá projekt revitalizácie najvýznamnejšieho bratislavského námestia - Námestia SNP. Projekt smeruje k vybudovaniu funkčného a príjemného prostredia v úplnom centre Bratislavy, čo je významné napríklad aj z hľadiska podpory a rozvoja cestovného ruchu. Jeho prínosy sa dajú predpokladať v spomínaných aspektoch kvality života obyvateľov i návštevníkov Bratislavy a čiastočne aj v posilnení postavenia Bratislavy v Euroregióne. **István Harna, minister výstavby a regionálneho rozvoja SR**

AUTOŠKOLA ASA
Šancová 112 - pri Tržnici
Tel.: 554 10 424, 642 82 554
non stop 0905 616 950
www.autoskola-asa.sk
- **platba na splátky**
- **kvalitný výcvik**

AMSLICO AIG Life
Prvá americko-slovenská poisťovňa, a.s
Hľadáme človeka, ktorý chce veľa pracovať, ale aj veľa zarábať. Ide o pozíciu **Poisťovací poradca** s možnosťou rýchleho postupu do manažmentu.
- nemusíte ovládať žiadny svetový jazyk
- nemusíte ovládať počítač
- minimálne stredoškolské vzdelanie
- čistý trestný register
- treba mať úprimnú snahu vybudovať si kariéru
Kontakt: Ing. Ivan Horský, 5441 3469, 5441 3485, 0905 322 233

Nové Mesto bude stavať aj rekonštruovať

NOVÉ MESTO

Aj keď v najbližšom období sa v mestskej časti Nové Mesto pravdepodobne nezačne s podobnými veľkými investíciami, akou je Polus City Center, Bytový dom ICT alebo Račianske mýto, rozsah plánovaných investičných akcií je pozoruhodný.

Podľa hovorkyne starostu Nového Mesta Valérie Reháčkovej má samospráva tejto mestskej časti snahu udržať dosiahnutý štandard v celkovej starostlivosti a zameria sa na komunikačné objekty, verejné priestranstvá a životné prostredie. Perspektívnym zámerom mestskej časti je zrušenie železničnej prevádzky a prestavba celého územia ohraničeného Šancovou, Račianskou a Kukučínovou ulicou (lokalita Filiálka), kde sa ráta s umiestnením obytných a polyfunkčných objektov a zariadení občianskeho vybavenia. Snaha mestskej časti však v tomto smere už roky naráža na nepochopenie kompetentných inštitúcií.

Investičné a rozvojové programy na rok 2001 sú rozpočtované sumou vyše 41 miliónov korún. Medzi dominantné stavby, ktoré bude Nové Mesto v tomto roku realizovať, patrí výstavba Jedenástej ulice na Kolibe, ktorá má priamu súvislosť s plánovaným rozšírením jestvujúceho vodojemu. Na túto akciu nadväzuje aj predĺženie Desiatej ulice v úseku medzi Deviatou ulicou a ulicou Záruby.

V záujme zlepšenia stavu malého životného prostredia sa plánuje aj s rekonštrukciou dvorov v okolí Bartoškovej ulice, ktoré bude pozostávať z úpravy chodníkov, vozoviek, usporiadania parkovísk a doplnenia oddychových zón pre dospelých i deti. Vzhľadom na to, že v Novom Meste pribúda veľa mladých rodín s deťmi, ráta sa aj s rekonštrukciou viacerých detských ihrísk. Rekonštrukciou prejdú ihriská na Kramároch na Guothovej, Dérerovej a Višňovej ulici. Plánovaná je aj rekonštrukcia oplotení športovísk pre loptové hry na Ulici odbojárov, Kraskovej, Jelšovej, Thurzovej a Robotníckej ulici.

Ďalšou súčasťou rozpočtu rozvojových programov je budovanie a rekonštrukcia komunikácií. V tomto roku sa majú zrekonštruovať ulice Pluhová, Sibírska, Thurzova, J. C. Hronského, Sliezska, Ladzianskeho a Magurská, ukončiť sa má rekonštrukcia Junáckej ulice. Na tieto akcie je vyčlenených 41 miliónov korún. Ďalších takmer 24 miliónov je vyčlenených na opravy vozoviek, chodníkov, schodov a oporných múrov. **(lau)**

Už aj Petržalku strážia kamery

PETRŽALKA

Začiatkom februára uviedli v Petržalke do prevádzky ďalší kamerový systém, ktorý bude monitorovať miesta s najčastejším porušovaním verejného poriadku. Tri monitorovacie zariadenia odteraz sledujú Námestie hraničiarov, Fedinovu a Rovniankovu ulicu.

Kamerový systém sa osvedčil v centre mesta, kde je od mája minulého roku nainštalovaných 9 kamier. Tie už dokázali zaznamenať viac ako 4700 prípadov porušovania verejného poriadku. V Starom Meste poklesla oproti roku 1999 trestná činnosť o 300 prípadov, pričom sa znížil najmä počet vreckových krádeží, vlámaní do predajní, ako i krádeží motorových vozidiel. **(brn)**

Výstavbu nového hypermarketu Tesco v Lamači odďalujú mestskí poslanci

LAMAČ

Rozhodnutie o výstavbe hypermarketu Tesco na rozhraní mestských častí Lamač a Karlova Ves v lokalite zvanej Kaťušina lúka sa stále odďaľuje. Obe mestské časti pritom majú o jeho vybudovanie mimoriadny záujem.

Podľa starostu mestskej časti Lamač Ľubomíra Plaia je v tejto časti Bratislavy nedostatok obchodov a mnohí Lamačania chodia nakupovať do iných častí mesta, napríklad do niekoľko kilometrov vzdialených hypermarketov v Petržalke. K výstavbe hypermarketu sa preto stavajú kladne a samotná mestská časť ju odobrila už dvakrát. Nové Tesco by sa malo rozkladať v priestore, ktorého využitie na iné účely nie je možné a tento investičný zámer je v súlade s investičnými zámermi rozvoja mestskej časti Lamač. Ide o územie, na západnej strane ktorého sa nachádza napríklad aj stará neriadená skládka (len jej likvidácia si vyžiada náklady okolo 55 miliónov korún). Firma Tesco navyše ponúkla mestu, že ak vysloví s výstavbou hypermarketu súhlas, investuje do mestských komunikácií 128 miliónov korún, čo pri súčasnej finančnej situácii mesta rozhodne nie je zanedbateľná suma. Napriek tomu sa odobrenie výstavby neustále odďaľuje, a to predovšetkým zásluhou výhrad komisie územného a strategického plánovania mestského (celobratislavského) zastupiteľstva. Výhrady sa týkajú predovšetkým pomeru zastavaných plôch a zelene na pozemku pre hypermarket a dopravy. Komisia požaduje, aby index zelených plôch neklesol pod 51 percent výmery územia s celkovou rozlohou takmer 70 tisíc m^2, čo je však ťažko realizovateľné (redukciou parkovacích plôch, ozelenením parkovísk a plochej strechy hypermarketu možno dosiahnuť pomer vyše 45 percent výmery). Pokiaľ ide o dopravu, existujú dva varianty riešenia - jedna počíta s vjazdom i výjazdom vozidiel komunikáciou pri Domove sociálnych služieb Gaudeamus, druhá s vjazdom cez túto komunikáciu a výjazdom pri existujúcich objektoch čerpacej stanice OMV a McDonald´s.

Iba pre úplnosť dodávame, že nové Tesco by malo disponovať predajnou plochou asi 10 tisíc m^2 a parkoviskom s kapacitou okolo 1000 parkovacích miest. **(lau)**

Na „Duláku“ parkuje viac áut ako predtým

AD: REKONŠTRUKCIA NÁMESTIA...

Boli by sme šťastní, keby situácia na vynovenom námestí bola taká, ako ste ju vykreslili v článku Rekonštrukcia Dulovho námestia „zamrzla“. Žiaľ, zatiaľ to tak nevyzerá. Momentálne považujeme námestie za stavenisko. Lebo je neukončené a miestny úrad ho zatiaľ neprevzal.

Za to, čo sa momentálne na námestí deje, zodpovedá stavebná firma. Tá svojou nezodpovednosťou dovoľuje, aby sa po novej, perfektne vydláždenej ploche prehánali autá, aby tam parkovali a olejovými škvrnami devastovali ešte neodovzdané nové dielo. V projekte rekonštrukcie sa zrušil chodník pred hotelom Dukla. V tom zaniknutom priestore, lebo to má byť pešia zóna, behajú autá, chodcov ohrozujú drzí majitelia drahých áut. Pretože stavebná firma nezabezpečila, aby do areálu nevstupovali autá. Dokonca na prelome rokov neznáme auto poškodilo stĺp nového osvetlenia, ktorý museli vymeniť. Nevieme, prečo do priestoru nedokončenej a neodovzdanej stavby benevolentne dovoľujú pracovníkovi parkovacej služby vpúšťať parkovať autá, vyberať, podľa nášho názoru protiprávne poplatky, najmä keď majú jasne vyznačené parkovisko oproti predajni Ford. Máme to hádam chápať tak, že za to niekto z firmy berie od pracovníka parkovacej služby úplatok? To vari nie. Lebo za parkovanie na nevyznačenom parkovisku sa dá nemálo zarobiť. Najmä keď autá parkujú až po cukráreň a niekedy až po vchod do kvetinárstva. Tak ďaleko neparkovali ani pred rekonštrukciou, lebo vyhradené parkovisko bolo pre 20 - 25 áut a teraz sme ich napočítali až 41.

Prečo vlastne píšeme tento ohlas? Čo vlastne chceme? Nič iné, len aby sa nemalé investičné prostriedky realizovali na skutočné skultúrnenie životného prostredia a skrášlenie tejto časti nášho hlavného mesta a aby sa tento zámer neminul cieľa. Aby sa z avizovanej pešej tichej, ľudskej zóny nestalo rušné jazdenie áut, parkovanie návštevníkov hotela Dukla, ktorí v neskorých nočných a skorých ranných hodinách hlučne odchádzajú i s dámami z miestneho striptízu. Preto sa už nevieme dočkať, kedy stavbu preberie Miestny úrad Ružinov a zabezpečí tu poriadok. Že to bude skutočná pešia zóna, že parkovanie bude upravené v iných priestoroch.

Obyvatelia okolia Dulovho námestia

Do konca júna budú v okolí hypermarketov v Petržalke opakovane merať hladinu hluku

AD: ŽIVOT V BLIZKOSTI...

S pokrokom spoločnosti a jej vývoja sa mení i charakter či rozsah realizovaných stavieb či už bytovej alebo priemyselnej výstavby. Každá z nich, obchodné centrá a hypermarkety nevynímajúc, prináša so sebou tak pozitíva, ako aj negatíva.

Výrazným príkladom sú hypermarket TESCO a Jednota-Terno v Petržalke. Tie vyrástli dokonca v blízkosti ďalšieho obchodného centra Danubia. Vyrástli však i v blízkosti obytnej zóny a zasiahli aj do každodenného života tu žijúcich obyvateľov. Popri nesporných prínosoch - pracovné príležitosti, možnosti moderného nákupu pod jednou strechou - sa vynárajú i sprievodné javy, ktoré sú pre obyvateľov dotknutých oblastí negatívne. Ich vyjadrenia nespokojnosti so zvýšeným hlukom, zvýšenou koncentráciou áut i ľudí a námietky voči otváracím hodinám či zabratiu zelene sa však striedajú i s vyjadreniami spokojnosti, že tak blízko pri mieste bydliska sa dá urobiť pohodlný a relatívne lacný nákup a že okolité prostredie, predtým zanedbané, je teraz zmodernizované a upravené.

Je dôležité pochopiť, že Petržalka je súčasťou veľkomesta so všetkými pozitívnymi i negatívnymi súvislosťami - veľké množstvo bytov sústredené na pomerne malej ploche, bez dobudovanej komplexnej mestskej a nadmestskej vybavenosti, súčasný stupeň motorizácie a s ním súviaci ruch a výfukové plyny, nedostatok parkovacích miest, to sú všetko prvky stavebnice, nesúce so sebou aj negatívne vplyvy na naše životné prostredie. Mnohé skutočnosti priniesol život a je ťažko ich úplne zmeniť, preto je veľmi dôležité vedieť ich kompenzovať a eliminovať ako súčasť terajšieho spôsobu života.

Nie je nám ľahostajný názor, podnety a požiadavky obyvateľov, ale na druhej strane treba ako zákon rešpektovať schválenú územnoplánovaciu dokumentáciu a názory odborníkov a zodpovedných pracovníkov. Je to úloha neľahká, ale je v našom záujme vzniknuté problémy riešiť. Z hľadiska platnej územnoplánovacej dokumentácie je územie medzi Budatínskou ulicou a Panónskou cestou funkčne určené na výstavbu objektov občianskej vybavenosti, služieb a podnikateľských aktivít. Umiestnenie hypermarketov je teda prirodzené. Argument o zabratí zelene je viac-menej tiež bezpredmetný, pretože ak aj bola v tomto priestore zeleň (zväčša nekvalitná), bola len dočasná, tzv. náletová. Ak investor prejaví záujem o realizáciu projektu na konkrétnom pozemku a jeho investičný zámer nie je v rozpore s územným plánom, komisia životného prostredia pri miestnom zastupiteľstve posúdi jeho vplyv na životné prostredie a prípadne navrhne opatrenia, ktoré minimalizujú negatívne dosahy. Vo veci stavby koná predovšetkým kompetentný subjekt - Okresný úrad Bratislava 5, odbor životného prostredia.

Chápeme rozhorčenie obyvateľov žijúcich v bezprostrednej blízkosti predmetných stavieb, že počas ich výstavby bolo narušené životné prostredie hlukom, prašnosťou a pod. Teraz, po ich dokončení očakávame, že životné prostredie sa znormalizuje tak, aby sa vytvorili optimálne podmienky na bývanie a zároveň prevádzkovanie spomínaných obchodných centier. Okresný úrad v kolaudačnom rozhodnutí stavby zaviazal investora v termíne do 30. 6. 2001 opakovane premerať hluk z technických zariadení objektu, ako aj z prevádzky parkoviska. V prípade, že sa preukáže nadlimitná hluková záťaž v súvisiacom obytnom prostredí, musí investor zrealizovať účinné protihlukové opatrenia vrátane vysokovzrastlej ochrannej zelene.

Je aj v záujme mestskej časti, aby sa realizáciou nových stavieb nezhoršilo životné prostredie, naopak, aby sa vytvorili optimálne podmienky na zlepšenie - v tomto prípade odhlučnenie obytných objektov od komunikácie Panónska cesta, od železnice a od neďalekej diaľnice, smerujúcej do Maďarska a Rakúska.

~ ~ ~

P. S.: Vážená pani Petrovičová, obávam sa, že so mnou by ste asi byt vymeniť nechceli - bývam totiž v dvaapol izbovom byte v blízkosti železničnej trate, neďaleko budúcej diaľnice - teraz rýchlostnej komunikácie Einsteinova a taktiež v blízkosti výstavby Petržalského korza, teda v prostredí možno hlučnejšom než bývate teraz - a výrazne lepšie to asi nebude ani inde v Petržalke, ktorá je, chceme či nechceme, súčasťou veľkomesta a jej rozvoju nemôžeme zabrániť. **Vladimír Bajan, starosta Petržalky**

Ružinov bude separovať odpad

RUŽINOV

Prvou z bratislavských mestských častí, ktorá začne so separovaným zberom odpadu, je Ružinov. Už o tom rozhodlo miestne zastupiteľstvo a čaká sa len na podpis dohody s firmou Odvoz a likvidácia odpadu (OLO). Papier, sklo, plasty a zvyškový odpad zo Štrkovca a Ostredkov bude onedlho triediť 106 pracovníkov. Po vyhodnotení plánujú Ružinovčania recyklovaný zber postupne rozširovať do celej mestskej časti.

Týmto krokom chce miestny úrad Ružinov iniciovať efektívnejšie nakladanie s odpadom. Ako potvrdila tlačová tajomníčka ružinovského starostu Sabína Zavarská, pre úrad to nie je komerčná, ale ekologická záležitosť. Zároveň chcú osvetou medzi občanmi vytvárať pozitívny vzťah k svojmu okoliu a životnému prostrediu. Miestny úrad má k dispozícii dva kontajnery s objemom 1100 litrov a interval odvozu dvakrát týždenne. Celkový objem odpadu v Ružinove za rok predstavuje asi 24 ton, z toho tretinu tvorí zberový papier.

Predtým, ako začne mestská časť kompletne realizovať program separovaného zberu, chce uviesť tento projekt v najbližšom celku - v objekte miestneho úradu. Tak by sa mal miestny úrad stať príkladom a vytvoriť priestor v oblasti osvojovania si tejto teórie. V administratívnych budovách je zloženie odpadu typické vysokým podielom zberového papiera, odpadového skla a plastov. Podľa realizovaných prieskumov až 33% z celkovej váhy vyseparovaných zložiek odpadu tvorí zberový papier (príjmy za tento druh - cca 10 000 korún). **(sab)**

Obnovené koncerty

BRATISLAVA

Medzinárodná nadácia bratislavského rodáka Jana Nepomuka Hummela a obnova kultúrneho dedičstva sa zo Zichyho paláca na Ventúrskej ulici presťahovala na Bielu ulicu 6.

V rámci svojich aktivít nadácia obnovila štvrtkové koncerty v rámci cyklu dejiny Bratislavy - mesta hudby. V programe vystúpi klavirista Vladimír Čížik s dielami J. N. Hummela, E. H. Griega, I. Zeljenku a E. Suchoňa. Podujatie budú dopĺňať spomienkové príhovory predsedníčky nadácie Ľ. Ballovej (k storočiu narodenia bratislavkého rodáka Viliama Dobruckého) a Lýdie Dohnalovej (na pamiatku publicistu Mariána Juríka). Podujatie sa uskutoční 22. februára o 19.00 v koncertnej sieni Konzervatória na Tolstého ulici. Vstup je voľný. **(vč)**

Vylezte na stenu

NOVÉ MESTO

Vestibulu bratislavského Polus City Centra v týchto dňoch dominuje vysoká umelá horolezecká stena, ktorú tu postavili v rámci akcie zameranej na podporu uvedenia filmu Vertical Limit v kinosálach Ster century.

Umelá stena má tri rôzne náročné výstupové cesty. Všetci, ktorí ju zdolajú, získajú jednu z atraktívnych cien, ktorými sú slnečné okuliare, lístky na film Vertical Limit alebo poukážky na rýchle občerstvenie v McDonald´s. Organizátori chcú touto akciou symbolizujúcou nový prístup k návštevníkovi prezentovať Polus City Center ako zábavno-nákupné centrum pre celú rodinu. **(brn)**

Ustupovať nespratníkom, alebo ich prinútiť?

Dopravná situácia na uliciach spájajúcich Červený kríž s Palisádami sa výstavbou nových častí v okolí Červeného kríža komplikuje. Prirodzená zbernica - Mudroňova ulica je dlhodobo v zlom stave a navyše vydláždená klzkými dlažobnými kockami. Zámocká je uzavretá.

Ulice Myjavská, Lichardova a Partizánska tvoria spojnicu, ktorá sa často využíva. Trasa sa kľukatí cez štvrť s viacerými inštitúciami, vyžadujúcimi pokoj. Často je využívaná nespratníkmi, ktorí v ošiali pretekania alebo snahe dobehnúť stratený čas, nezvládnu vedenie svojich tátošov a končia v zákrute na Lichardovej ulici. Odbor dopravy v snahe riešiť situáciu zjednosmernil ulicu, čím sa problém ešte viacej prehĺbil, lebo vodiči si boli istí, že v protismere nič nepôjde. Úprava nič neriešila, pretože mnohí nerešpektovali obmedzenie rýchlosti, prípadne išli v protismere. Navyše časť ulice Lichardovej bola obojsmerná, pričom nebolo možné ani otočenie, lebo obojsmerná časť končila v neprehľadnej zákrute.

Na základe iniciatívy a petície občanov bola odstránená nelogická organizácia dopravy a ulica je opäť obojsmerná.

Všetko fungovalo dobre, až na to, že povolená rýchlosť 40 km/h je v trase príliš vysoká, a navyše je často porušovaná. Treba vodičov donútiť, aby ju dodržiavali. Retardéry, ktoré sú montované ako hrb priečne na cestu majú malú životnosť. Okrem toho vodiči sanitiek sa oprávnene sťažujú, že trpia pacienti.

V rámci občianskej iniciatívy sme navrhovali riešenie, ktoré je bežné v zahraničí: do vozovky umiestniť striedavo vo vzdialenosti 30 až 50 metrov betónové skruže - rúry s priemerom 1,2 metra a výškou 0,5 metra naplnené zeminou a zeleňou. Prekážku nie je treba zvlášť označovať. Vodič je prinútený ísť pomaly pomedzi prekážky. Ak nerešpektuje prekážku, ktorá nebráni vo výhľade, tak si poškodí svoje auto. Ak má byť argumentom pre opätovnú zmenu organizácie posledná nehoda, ktorá sa stala 11. januára o pol štvrtej nad ránom, pri ktorej mladý vodič úplne zničil zaparkovaný automobil a následne zbabelo utiekol, potom treba postaviť otázku, kto je zodpovedný za súčasný stav.

Neochota umiestniť účinné a lacné priestorové retardéry - betónové skruže, sústavná argumentácia, ako sa to nedá, nás občanov núti klásť otázky, či zákony a predpisy sú na to, aby nám život strpčovali, alebo aby uľahčovali. Predsa niekoľko nespratníkov, ktorí nie sú ochotní rešpektovať iných, nemôžu udávať tón, čo tí ostatní majú robiť. Ak nie sú ochotní konať tak, ako treba, potom ich treba donútiť. Pritom je úplne jedno, či je to 19-ročný mladík alebo starší človek. Platíme dane a žijeme v konkrétnom prostredí, preto sme nielen zodpovední za dianie okolo nás, ale máme právo aj klásť požiadavky. Argument, že jedna dopravná značka stojí 7000 Sk, nás nie je seriózny, lebo sme navrhovali lacnejšie riešenie, navyše, koľko sa ich v poslednom roku nezmyselne namontovalo a odmontovalo na Myjavskej, Fándlyho, Partizánskej a Lichardovej. Kto nahradí škody, ktoré vznikli v poslednom čase - 2 autá úplne zničené, niekoľko ďalších vážne poškodených. Ešte šťastie, že zatiaľ bez zranenia. Alebo čakáme až tu pod kolesami skončí dieťa alebo starký, ktorý sa išiel poprechádzať? Dokedy budeme, páni úradníci, ešte čakať?

Stanislav Trnovec, Staré Mesto

Čierne stavby v centre naďalej prekvitajú

STARÉ MESTO

„Čierne“ stavby bez legálneho stavebného povolenia existovali aj v minulosti, skutočne prekvitať však začali až v poslednom desaťročí. Nie vždy je hlavný problém v agresívnom správaní investorov, ktorí nerešpektujú žiadne zákony. Časť viny niekedy padá aj na pomalé tempo spracovania územného plánu zo strany mesta, ktoré nedokáže adekvátne reagovať na silnejúci tlak investičných akcií.

Jedným z území, kde je momentálne najväčšia koncentrácia tzv. „čiernych“ stavieb, je vilová časť Starého Mesta, najmä okolie Slavína, Horského parku, Machnáča a čiastočne aj Kalvárie. V posledných rokoch tu bez akéhokoľvek stavebného povolenia vyrástli viaceré mohutné stavby, ktoré sa oficiálne tvária ako rodinné domy. K niektorým neexistuje žiadna oficiálna dokumentácia alebo korešpondencia s príslušným stavebným úradom alebo mestskou časťou. V iných prípadoch, ako je napr. údajný rodinný dvojgeneračný dom na ulici Na Slavíne priamo pod známou vyhliadkovou reštauráciou Snežienka, existuje niekoľko centimetrov hrubý spis. Výsledok je však rovnaký: stavba je takmer dokončená a pravdepodobne by nebola v súlade ani s aktualizáciou územného plánu, ak by nejaká aktualizácia bola medzitým schválená. Starosta Starého Mesta Andrej Ďurkovský sa domnieva, že v niektorých exemplárnych prípadoch by dostatočným mementom pre nelegálnych stavebníkov bolo odstránenie stavby, trebárs aj v pokročilom štádiu rozostavanosti. Samospráva a najmä odbor životného prostredia miestnej štátnej správy sa však doteraz dokázal zmôcť iba na rozhodnutia o zastavení všetkých stavebných prác, prípadne odovzdanie príslušných spisov na prokuratúru. Výsledkom zrejme nebude nič iné, ako dodatočná legalizácia stavby s uložením pokuty. Azda by pomohlo zriadenie tzv. stavebnej polície, ktorá pôsobí vo viacerých krajinách západnej Európy. Stavebné úrady však doteraz málokedy využili služby existujúcej mestskej polície. Zatiaľ teda zostáva aspoň verejný pranier, ktorý zrejme ďalším nelegálnym stavbám úplne nezabráni. **(miv)**

Detské ihrisko na Búdkovej zrekonštruujú

STARÉ MESTO

Do redakcie sme dostali petíciu rodičov detí, ktorí sa z obavy o možný zánik detského ihriska na rohu Búdkovej a Majakovského ulice obrátili na starostu Starého Mesta so žiadosťou o zachovanie tohto ihriska.

V liste uvádzajú, že detské ihrisko je jediným verejnosti prístupným ihriskom od Palisád až po Mlynskú dolinu. Toto rozsiahle územie je cieľom sústredeného záujmu investorov. Signatári petície vyjadrujú obavu o existenciu ihriska, ktoré je vo svahovom území jedinou rovnou plochou, na ktorej sa deti môžu hrať. Zároveň žiadajú, aby v rámci aktualizácie územného plánu bolo detské ihrisko nespochybniteľne zafixované aj do budúcnosti ako detské ihrisko.

Na Miestnom úrade Staré Mesto nám potvrdili, že v rozpočte vyčlenili 1 milión korún na jeho úpravu. Starosta Andrej Ďurkovský rozhodol, že práve toto detské ihrisko prejde rovnakou rekonštrukciou, akú v minulých dvoch rokoch realizovali na Jakubovom námestí a v Medickej záhrade. Jediným problémom je, že detské ihrisko je na súkromnom pozemku. Staré Mesto bude rokovať s vlastníkom o možnosti úpravy ihriska. Ak budú rokovania úspešné, detské ihrisko v novej kráse sprístupnia deťom najneskôr do 1. júna tohto roku. **(brn)**

Jadran Gril dopláca na priemerný interiér

Bdedeker gurmána

V centre Bratislavy, na jednej z ulíc korza je už viacero rokov reštaurácia známa, ako JADRAN GRIL. Jej povesť nebola vždy najlepšia, v posledných rokoch sa však zlepšila. Preto sme sa rozhodli ochutnať jadranské špeciality na grile, ktoré sú na jedálnom lístku tejto reštaurácie.

Tí, ktorí ju poznali skôr, si iste všimli, že jej interiér prešiel pred niekoľkými mesiacmi zásadnou rekonštrukciou. Prevádzkovateľ reštaurácie sa vtedy rozhodol rozšíriť pomerne malý priestor o galériu, kde pribudlo niekoľko stolov. Interiér nie je ničím výnimočný, v dolnej časti je okrem niekoľkých stolov barový pult, na stene televízor a v oknách, ktoré sú výkladom reštaurácie, sú živé kvety. Rovnako fádne ako zariadenie pôsobí aj prestieranie, ktoré vlastne chýba, pretože na stole okrem vázičky a soľničky s koreničkou nie je nič. Obrusy na stoloch sú trojaké, v dolnej časti reštaurácie majú rovnaký vzor, na galérii sú ďalšie dva rôzne druhy obrusov. Pokiaľ by sme mali hodnotiť reštauráciu podľa vzhľadu, veľa hviezdičiek by určite nezískala. Preto sme boli zvedaví, ako bude zachraňovať reputáciu tunajšia kuchyňa.

Na úvod sme si z dennej ponuky vybrali Taramás - kaviárovú nátierku s pečivom. Je najemno vyšľahaná a má lahodnú chuť. Ako predjedlo sme ochutnali národný tanier Meza, teda šunku s ovčím syrom. V ponuke polievok sme okrem tradičných mäsových vývarov našli aj čorby, husté balkánske polievky. Ochutnali sme jahňaciu a slepačiu. Škoda len, že čašník zatiaľ nepočul o pravidle, že polievky sa servírujú až po predjedle a tak nám ich priniesol súčasne s ním. „Našťastie“ boli také horúce, že kým nedosiahli „jedlú“ teplotu, mohli sme predjedlo pokojne zjesť.

Z hlavných jedál sme si vybrali niekoľko balkánskych špecialít. Leskovačka mučkalica sú vlastne bravčové kocky na cibuli a paprike, Gyros je jahňacie na cibuli a Balkánska šnicla sú vyprážané morčacie prsia plnené šunkou a ovčím syrom (tvarom pripomína skôr cigaru ako rezeň). Okrem toho sme si dali aj misu pre jednu osobu, kde je výber tradičných balkánskych špecialít na grile - ražniči, vešalica (bravčový prírodný rezeň), džigerica (pečená teľacia pečeň) a pleskavica (mleté hovädzie). Všetky jedlá boli pripravené chutne a nemali sme k nim žiadne vážnejšie výhrady. Azda len v prípade prílohy by neškodilo k strúhanej kapuste „prihodiť“ zopár kúskov čerstvej zeleniny. Tento nedostatok sme riešili objednaním šopského šalátu. Na záver sme ochutnali ovocný pohár so šľahačkou a orechové palacinky.

Reštaurácia Jadran Gril by mala vzhľadom na svoju polohu ponúkať návštevníkom, z ktorých veľká väčšina sú cudzinci, predsa len niečo viac, ako len rýchle a pomerne kvalitné nasýtenie. Ako sa nám dostalo do uší, problém je v tom, že terajší prevádzkovateľ nie je vlastníkom objektu a tak je pre neho riskantné investovať peniaze do štýlovejšieho a originálneho zariadenia. V takom prípade by mohol Jadran Gril v našom hodnotení dostať určite o nejakú tú hviezdičku viac.

Hodnotenie: ★★★

Maximálny počet: 5 hviezdičiek

Rýchla pôžička

KESOVKA

Rýchla finančná výpomoc na akýkoľvek účel, až do výšky 50 000 Sk, bez ručiteľa.

Peniaze doručíme do 24 hodín, splácanie 5-26 týždňov.

Navštívime Vás na zavolanie.

Volajte obch. zástupcov: BA 1 - 0905 972071, 0905 979400, 0903 969 602, BA 2 - 0903 472538, 0905 130653, BA 3 - 0903 838982, BA 4 - 0905 456662, 0905 420997, BA 5 - 0903 391260

TELERVIS plus

TELERVIS PLUS a.s., Staré Grunty 7, 841 04 Bratislava

Napísali ste nám

Možno sa to stalo aj vám - stojíte na zastávke MHD po 23.00 hodine, vidíte prichádzať spoj, ale ten na zastávke nezastaví, ale prefrčí prázdny okolo vás smerom do vozovne. Mohol by odviezť cestujúcich, ktorí dopravnému podniku zaplatili cestovné, mohol by zviezť cestujúcich bez toho, aby DPB vznikli nejaké ďalšie náklady, pretože aj cesta prázdneho spoja niečo stojí. Nedávno som čakal na konečnej v Dúbravke a do vozovne takto odišli 3 električky. Potreboval som sa zviezť iba niekoľko zastávok smerom do Karlovej Vsi a tak hociktorá z týchto električiek by mi pomohla. Mal som však šťastie a asi po 15 minútach mrznutia na zastávke bola z konečnej vypravená aj električka, ktorá brala cestujúcich. Menej šťastia som mal v lete, keď som chcel ísť na autobusovú stanicu Mlynské Nivy na nočný autobus do Prahy. Vtedy z konečnej odišli do vozovne prázdny posledný autobus aj električka. Musel som čakať asi hodinu na prvý nočný spoj. Viem, mohol som si zistiť dopredu odchod posledného spoja v cestovnom poriadku na zastávke. Tie sú však často nečitateľné a nie som si istý, či sa dá na ne stopercentne spoľahnúť. Ak si dobre pamätám, pred pár rokmi chodievali niektoré posledné spoje označené napr. „po vozovňu Krasňany“. Veľa cestujúcim aj spoj s takto skrátenou, resp. zmenenou trasou dobre poslúžil. Keď sa už napriek zvyšovaniu cien cestovného nedarí DPB zlepšiť kvalitu cestovania, mohli by cestujúcim pomôcť aspoň tam, kde to nič nestojí.

Ivan Orlický, Dúbravka

~ ~ ~

Ide o káblovú televíziu a pôvodný televízny príjem v nájomných domoch. Bývame v Dúbravke. Keď sme sa pred štvrťstoročím nasťahovali, mali sme ako samozrejme bez extra platenia príjem Viedeň I a II, Bratislava - všetky programy a Českú televíziu tiež. V roku 1995 sme sa dohodli, že si rozšírime program a zakúpila sa anténa za vyše 100 tisíc korún z peňazí nájomníkov domu. Táto fungovala, program bol rozšírený a nič sa nedoplácalo, iba telekomunikačný poplatok, ktorý sa platí vždy. Prišla káblovka a s ňou aj správca domu zistil, že anténa je poruchová, oprava ročne stojí okolo 8 až 10 tisíc korún a nájomníci sa dali nachytať na káblovku až na 8 domácností. Tie mali podľa správcu zaplatiť opravy antény, ktoré by boli potrebné. Anténa sa odstavila hneď, aby sa nemuselo za opravy platiť a tak sme zostali bez televízneho programu ako v stredoveku. Hoci je to považované za zaostalosť, v skutočnosti ide o to, že TV programy sú dobrým zdrojom informácií a poučenia. Správca nechápe, o čom hovoríme. Že je v móde takáto hluchota, to je každému jasné, ide predsa o peniaze, ktoré treba „káblovákom“ vysoliť ako si oni povedia. Majú monopol. Dnes je v móde všetko dávať na súd. Asi by sme sa dočkali o 10 rokov poradia na súde, čo nie je ani horizont nášho žitia. Tak sme bez televízie v 21. storočí.

Mária Valéria Ťáčniková, Dúbravka

Predám HONDU CIVIC 1.4i, r.v. 1998, bordová metalíza, najazdených 53 000 km, výborný technický stav, výbava: rádio, el. sťahovanie predných okien, klimatizácia, 2 airbagy, nastaviteľný volant, centrálne zamykanie, alarm, ťažné zariadenie.
Cena: **325 000,- Sk** (dohoda možná).
Tel.: 0905 213 570, 0905 600 602

0905/349 512
ZA ČO INDE PLATÍTE,
spoľahlivý, sedemročnou praxou overený kolektív ponúka vedenie ekonomickej a daňovej agendy
U NÁS MÁTE V CENE!!!
http://www.stereo.sk

Schöner Náci nemá ani poriadny hrob

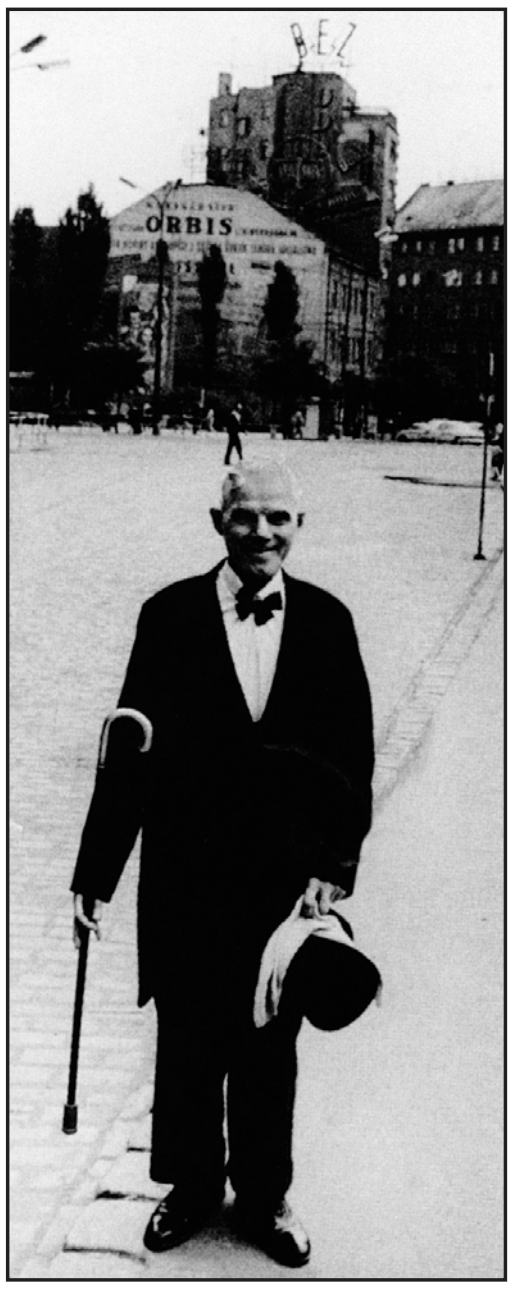

BRATISLAVA

Vídavali sme ho denne na jeho pravidelných trasách po Námestí SNP, na korze, v cukrárňach. Vo fraku s cylindrom na hlave, s paličkou, v bielych rukavičkách, s drobnými balíčkami v rukách, akoby sa práve vrátil z nákupu. Čistučký, upravený, s riedkymi vlasmi starostlivo učesanými do pravidelných vĺn. Úctivo zdravil najmä panie a slečny, sem-tam im aj zanôtil tenučkým hláskom. Prinášal do ulíc pohodu a úsmevy. Drobný, milý človiečik s rozumom, ktorý sa bohvie prečo v určitom okamihu zastavil. Volali ho Schöner Náci. Aké boli jeho posledné dni? Kam odišiel z korza a cukrární?

Volal sa Ignác Lamar. Narodil sa 12. augusta 1897 v Petržalke. Jeho otec bol Maďar, matka Nemka. Ak sa ho niekto spýtal, akej je národnosti on, odpovedal: Som Prešpurák. Hovoril po nemecky, maďarsky aj po slovensky - ako všetci vtedajší Prešpuráci. Bol obrazom Bratislavy tých čias. Ľudia ho mali radi pre jeho dobrotu, ale aj preto, že nikdy nežobral. Skromných pár korún si zarábal prášením kobercov nosením uhlia a dreva na kúrenie. Ochotne ho po práci pozývali k spoločnému stolu, dovolili mu okúpať sa v ich kúpeľni. V cukrárňach u Mayera, Sturzera, Mišáka ho pohostili kávou a zákuskom. Do kaderníctva oproti terajšiemu Divadlu P. O. Hviezdoslava každý deň doniesol čerstvý Večerník. Aj tu ho ponúkali kávou, no nie vždy ponuku prijal. Niekedy úctivo odmietol slovami: Ďakujem, už som pil v kaviarni.

Býval v starobinci na Radlinského ulici 9. Dom už dnes nestojí, ale ľudia sa na Náciho ešte stále pamätajú. Spomínajú aj rozličné príhody, napríklad ako nebol schopný privyknúť si na spôsob stravovania obyvateľov starobinca. Jedlo dávali starkým do vojenských „ešusov“. Náci radšej niekoľko dní nejedol, ale jesť z ešusu nedokázal. Úradníci to napokon vyriešili tak, že mu do jednej kancelárie dali stôl, stoličku, prestreli obrus, z domu doniesli tanier a príbor. Tam sa vždy v pokoji najedol.

Zo starobinca na Radlinského sa neskôr stal domov dôchodcov, ktorý mal svojho lekára. Lekár zistil, že Náci vinou zlej výživy v minulosti dostal tuberkulózu. Umiestnili ho preto do Ústavu pre liečenie tuberkulózy v Podunajských Biskupiciach. Odtiaľ ho po čase premiestnili do Krajskej tuberkulóznej nemocnice, vtedy umiestnenej v kaštieli v Lehniciach. Tu, ako povedal Dr. Pavčo, ktorý sa zaujíma o osudy tejto svojráznej osobnosti, po šiestich mesiacoch 21. októbra 1967 vo veku 70 rokov skončil svoju životnú púť. Pochovali ho na lehnickom cintoríne. Hrobár ho obliekol do obleku, v ktorom ho Bratislavčania stretávali, do fraku s cylindrom, naškrobeným golierom a bielymi rukavičkami.

Ako hovorí starosta obec Vincent Csiba, Schöner Náci bol pochovaný na náklady obce Lehnice, ako všetci pacienti, ktorých sem previezli z nemocnice v Podunajských Biskupiciach a dožili tu svoj život. Na úpravu ich hrobov a prípadné osadenie krížikov na ne však niet peňazí.

Tak sa vytratil Ignác Lamar, bratislavský Schöner Náci. Nemal by však zmizнúť navždy. Nezaslúži si to. Dnes ho pripomína jeho socha na korze pred kaviarňou Mayer. Je to paradox, má síce sochu, ale nemá hrob.

Stanislava Liptáková

FOTO - Bohumil Puskailer a autorka

V Lehniciach Schöner Náci síce nemá poriadny hrob, v Bratislave však má ná korze sochu.

NOVÉ BYTY

na Záhradníckej ulici

VÝHODY:

- nové byty v bytovom dome pred kolaudáciou
- 1-, 2-, 3-, 4- a 7-izbové
- kľúče od bytu pri podpise zmluvy
- 50% ceny bytu ➡ čerpanie hypotekárneho úveru
- garáže v dome

BYTY V NADSTAVBE

v centre mesta

- 4 byty vo výstavbe v bytovom dome na Grösslingovej ulici
- 2-izbové a 4-izbové mezonetové
- štandardná výbava alebo holobyt, výťah
- doba výstavby 6 mesiacov
- cena: 30 000,- Sk/m² (s DPH)

IURIS

IURIS, s.r.o., Mickiewiczova 10, 811 07 Bratislava
Tel.: 52 96 24 03, 52 96 22 82, Fax: 52 96 43 60
E-mail: iuris@nextra.sk http://www.iuris.sk

POSLEDNÉ BYTY

vo výstavbe na Bôriku

NOVUM Staré Mesto, družstvo, ponúka:
- 3-izbový o výmere 93 m² + terasa 94 m², 4. poschodie
- 1- alebo 3-izbový, bezbariérové, na prízemí (cena od 1,5 mil. do 2,06 mil. Sk)
- OV, štandardná výbava, podiel na pozemku, DPH
- termín dokončenia: december 2001

Realizácia výstavby - development:
CRESCO, a.s., Panská 15, 811 01 Bratislava

NEBYTOVÉ PRIESTORY

v lukratívnej lokalite na Svetlej ulici

PREDAJ / PRENÁJOM
- dokončené, skolaudované, bezbariérové, voľné ihneď
- 184 m² a 186 m²
- prízemie so samostatným vstupom, veľkopriestor
- vhodné na obchod, služby, kancelárie

CONCORDIA
109 x 188 mm

1. NÁRODNÁ AUKČNÁ SPOLOČNOSŤ, s.r.o.
realitná a aukčná agentúra

Predaj:
gars. OV, Gajova ul., 24m², upr. **700 tis. Sk**
1-izb., OV, Beňadická ul., zrek., 35m² **670 tis. Sk**
1,5-izb., DB, Ostredkova ul., 44,5m² **820 tis. Sk**
2-izb., OV, Trnavská ul., 87m², mezonet **1,9 mil. Sk**
2-izb., OV, Obchodná ul., mezonet, 75m², lux. zrek. **2,3 mil. Sk**
3-izb., DB, mezonet, Vajanského nábr., 116m², terasa **3,4 mil. Sk**
3-izb., OV, Dobrovského ul., 70m², stav. sporenie **1,75 mil. Sk**
3-izb., OV, Bošániho ul., 63m² + 2x loggia **1,19 mil. Sk**
3-izb., OV, Grösslingova ul., 98m², pôv. stav, príz. **2,8 mil. Sk**
3-izb., DB, Holíčska, 3.p., 86 m², 2 log., nová kuch. **1,35 mil. Sk**
3-izb., OV, Bartókova, garáž **2,25 mil. Sk**
RD - Štrvrtok na Ostrove, 9á pozemok, (hrubá stavba) **dohodou**
RD Závodníková ul., upr. **4 mil. Sk**
RD - Veľké Leváre, 6 izieb, 23á, bazén, lux. **5 mil. Sk**
SP - Alžbetin dvor, 1037m², všetky IS, š. -30m **1 250,-Sk/m²**

Prenájom:
gars., Paulínyho ul., nez. **8 000,-Sk/m.**
2-izb., Čečinova ul., zar. lux., gar., balkón **1 300,-DEM/m.**
2-izb., zar., Kozia, po rek. **1 200,- DEM/m.**
2-izb., nez. Hálova ul. **9 000,-Sk/m.**
3-izb., Mierová ul., zar., garáž **18 000,-Sk/m.**
4-izb., Vajnorská ul., lux. mezonet, zar./nezar. **2 500,-DEM/m.**
4-izb., Budyšínska ul., čiat. zar., garáž **15 000,-Sk/m.**
4-izb. Čečinova ul., zar. lux., garáž, terasa **1 800,-DEM/m.**
4-izb., Hlaváčikova, zar., 80 m², krásny výhľad **14 000,- Sk/m. + E**
RD Novodvorská, nezar., 3-izb., 4 á **20 000,- Sk/m.**

Panská 27, 811 01 Bratislava
tel.: 54 43 58 31-7, 54 43 58 45-6, **fax:** 54 43 58 52
e-mail: tandc@1nas.sk, **internet:** www.1nas.sk

Mestská časť Bratislava - Petržalka hľadá
komunikatívne, aktívne osoby do funkcie sčítacieho komisára pre sčítanie osôb, bytov a domov v roku 2001 (termín marec - jún 2001)
Bližšie informácie: organiz. odd. Miestneho úradu, Kutlíkova 17, 1.posch., č.d. 117, 118, t.č. 63 834 241 alebo 63 837 655.

Semestrálne jazykové kurzy
Aj, Nj, Šj, Fj 50h. 1.300 Sk
Jednoduché účtovníctvo 22h. 1.280 Sk
Podvojné účtovníctvo 60h. 2.150 Sk
AKADEMOS & REVA
tel./fax: 6542 3186, 6542 5843
www.akademos.miesto.sk

ASOCIÁCIA MEDICÍNSKYCH AGENTÚR s.r.o.
prvá personálna spoločnosť pre zdravotníctvo ponúka rodinám:
- **opatrovanie malých alebo chorých detí**
- **opatrovanie, rehabilitáciu, ošetrenie starých ľudí lekárom**
- **doučovanie dlhodobo chorých detí**

Uvedené služby sú zabezpečené v domácnosti u klienta v denných i nočných hodinách profesionálnymi zdravotnými sestrami, rehabilitačnými pracovníkmi, lekármi, učiteľmi preverenými psychológom.
Info: ASMEA, s.r.o., Saratovská 26/A, 841 02 Bratislava
Tel.: 64 286 987, 0903 447 355

DETSKÉ SÚKROMNÉ ZARIADENIE v DÚBRAVKE - FEDÁKOVA 1
Ponúka starostlivosť o deti vo veku od 12 mesiacov. Podľa výberu rodičov:
- celodenný pobyt
- poldenný pobyt
- hodinový pobyt

Informácie na tel. č.: 6436 6782, 6436 4069

Po krasokorčuľovaní čaká Bratislavu ďalší sviatok - Davisov pohár s Rusmi

Naše hlavné mesto má začiatok milénia ako vyšitý zo športovej rozprávky. Po vcelku vydarených a návštevníkmi príjemne hodnotených majstrovstvách Európy v krasokorčuľovaní prichádza na rad tenis a v ňom skutočná lahôdka - stretnutie 1. kola Davisovho pohára Slovensko - Rusko.

O akýsi tenisový „predkrm“ sa postaral Dominik Hrbatý, ktorý sériu veľmi vydarených zápasov v Austrálií korunoval účasťou vo štvrťfinále na prvom tohtoročnom grandslamovom turnaji v Melbourne (vypadol s domácim Rafterom). Nečudo, že kapitán nášho tímu Miloslav Mečíř si pár dní pred stretnutím (9.-11. februára) želal: „Keby tak Dominovi vydržala forma z Austrálie...“ Bezprostredne po návrate od protinožcov zamieril Dominik Hrbatý do Milána, kde sa, mimochodom, stretol s oboma ruskými hviezdami - Safinom a Kafeľnikom. Miloslav Mečíř pozná súperov do detailov: „Safin je typom bojovného hráča, ktorému vyhovujú dlhé zápasy Davisovho pohára a je v nich schopný víťaziť. Kafeľnikov je tenista svetovej extratriedy, v poslednom čase síce hrá s menšími výkyvmi, no tie vyplývajú zrejme z nabitého programu a množstva turnajov, na ktorých štartuje.“

Dejisko stretnutia je už tradičné - hala C bratislavskej Incheby. Povrch sa priviezol dva týždne pred zápasom z Lisabonu, kde sa na ňom hral Turnaj majstrov ATP Tour. Po lístkách sa len tak zaprášilo, desať dní pred stretnutím ich zostalo len pár a organizátori mohli pripraviť ceduľku „Vypredané!“

Ako prvý z našich začal s tréningom Karol Kučera, vzápätí sa pripojil Ladislav Švarc, neskôr náhradník Karol Beck (Hrbatý hral v Miláne, Krošlák v Hamburgu). Čo sa týka našich ťahúňov, Miloš Mečíř tvrdí: „Hrbatý síce v Melbourne Safina zdolal, ale to neznamená, že automaticky zvíťazí aj v Bratislave. Nedávna výhra mu však aspoň dodá psychickú výhodu. Karol Kučera potrebuje odohrať čo najviac zápasov. Vidieť na ňom, že herne ide hore, forma stúpa, verím, že to dokáže práve v Davisovom pohári.“

Na ruskú nomináciu sme čakali do stredy 31. januára, keď kapitán Šamil Tarpiščev oznámil, že do Bratislavy pricestuje s očakávanými Safinom a Kafeľnikom, tak trochu v ich tieni budú mladíci Michail Južný a Andrej Stoľarov. O tom, že ani títo dvaja však nie sú hocijakí tenisti, svedčí skutočnosť, že až na post náhradníka vytlačili známeho Olchovského. Druhý februárový víkend teda patrí tenisu, veríme, že Kučera, Hrbatý a spol. v ňom pripravia skutočnú lahôdku s víťazným koncom a s postupom do ďalšieho kola Davisovho pohára. **(mm)**

S reklamáciami kvality služieb to býva ťažké

Zákazník je pán

Poradiť ľuďom, ako riešiť nespokojnosť s kvalitou tovarov je pomerne jednoduché. Horšie je to už v prípade služieb. Práve na začiatku zmluvného vzťahu často prevláda nekonkrétne zadanie, čo potom vyústi do ťažkej vymáhateľnosti.

Napríklad v kaderníctve zahlásite, že sa chcete dať ostrihať a kaderníčka vás ostrihá na „ježka“. Pritiahnuté za vlasy? Vôbec nie, ak sa počas strihania budete zaujato zabávať s priateľkou a aspoň občas nepozriete do zrkadla, čo sa s vašimi vlasmi deje. Chcieť náhradu škody za „spotvorenie“ pravdepodobne kaderníčka odmietne. A predpokladám, že sa nikto nebude chcieť v takomto malichernom prípade súdiť. Veď vlasy za nejaký ten týždeň dorastú. Horšie by bolo, ak ste sa chystali na ples či na vlastnú svadbu. Aj v tom prípade by ste však ťažko pred súdom dokazovali, prečo ste na začiatku pri dohode zmluvy s kaderníčkou nedohodli konkrétnejšie požiadavky, čo sa týka účesu. Uvedený príklad je pritom jednou z jednoduchších sťažností. Horšie je to v prípade napr. opravy elektroniky, mobilov, fotoaparátov, čistiarní či iných výrobkov, kde pri zadaní (a opäť ide o zmluvný vzťah) neviete prsne definovať príčinu chyby. Snažíte sa ju síce čo najlepšie opísať chybu - radím trvať na tom, aby to bolo napísané aj na potvrdenke - predsa ste však odkázaní na poctivosť opravára.

Stalo sa, že si staršia pani požičala od priateľov moderný fotoaparát, ktorý mala vrátiť do Vianoc. A ten aparát sa „zasekol“. V nemenovanom servise ako predpokladanú výšku ceny za opravu do jedného mesiaca žiadali 800 Sk. Pretože Vianoce boli o 10 dní, žiadali ako expresný príplatok až 100 % naviac. Takmer plačúca dôchodkyňa prišla k nám do poradne. Pretože sama mám automatický fotoaparát, jednoducho som vybrala batériu a znovu ju vložila. Prerušením prúdu sa automatika odblokovala a aparát znovu fungoval. Isteže to nebol zázrak, skôr náhoda. Príznačné však je, že onen „odborník“ vedel určiť cenu za opravu bez toho, aby sa na vec vôbec pozrel. Je to naozaj iba náhoda? Skôr si myslím, že sa na Slovensku zneužíva skutočnosť, ktorá neumožňuje spotrebiteľom získať skutočné informácie o kvalite tovarov a predovšetkým služieb. Nepochybujte o tom, že som mohla tak kaderníctvo, ako aj s opravovňu uviesť plným názvom aj s adresou. Bráni mi v tom obava, že by som sa pred súdom ocitla s obvinením z poškodzovania obchodného mena podnikateľa. Naše zákony totiž takmer vo všetkých prípadoch chránia predovšetkým práva páchateľov pred právami obetí. Pomaly už aj v Českej republike sa uvádzajú konkrétni obchodníci či služby, ktoré sa nesprávajú podľa dobrých mravov. Tiež sa menovite môžu pochváliť v médiách slušné a spotrebiteľsky „priateľské“ podniky. U nás je v prvom prípade nebezpečenstvo prokurátora, druhý prípad sa považuje za nežiaducu reklamu. Som zvedavá ako dlho sa pri takejto praxi bude „samočistiť“ náš trh!

Marta Černá,
Fórum spotrebiteľov

Účtovný servis
R & C MACCIUS
ponúka živnostníkom a malým firmám
vedenie účtovníctva
systémom Money 2000
Tel.: 5341 1017, e-mail: maccius@nextra.sk

JAZMIN
otvára od 1. marca 2001
KURZY MATEMATIKY NA POHOVORY NA EKONOMICKÚ UNIVERZITU
Tel.: **4488 5220, 0905 532 113, 0905 791 543**

Obchodná firma so sídlom v Rači **prijme predavača** do predajne spojovacieho materiálu. V prípade záujmu zašlite prihlášku so štrukturovaným životopisom do 10 dní na adresu:
KEBEK SLOVAKIA, s.r.o.s
Púchovská 8, 831 06 Bratislava 35

Walter je už na lavičke „áčka”

Bezprostredne po návrate trénera Jaroslava Waltera do Slovana médiá prizvukovali, že je len otázkou času, kedy sa z dorastu presunie vyššie. Stalo sa!

Posledné januárové kolá sa na lavičke majstra postavila zrekonštruovaná trénerská dvojica - Ľubomír Pokovič, Jaroslav Walter, čo v praxi znamenalo, že Ivan Dornič sa presunul k dorastu. Konkrétne dôvody zostali v rovine teórií. Bolo však isté, že medzi funkcionármi Slovana panovala po finále Kontinentálneho pohára nespokojnosť a Walterov príchod mal aspoň trošku upokojiť bublajúcu atmosféru. Či sa to podarí, ukáže zrejme až play-off, do ktorého pôjdu slovanisti pravdepodobne z 2. priečky... **(mm)**

Slovák sa vracia

O tom, že slovenským futbalistom v zahraničí ruže veľmi nevoňajú, sa presvedčili viaceré „hviezdy žiariace“ na domácich trávnikoch. Jedným z hráčov, ktorí si nenašiel vonku svoje miesto, je aj Samuel Slovák.

Posledný rok vysedával skôr na lavičke a v hľadisku druholigového španielskeho Tenerife a tak nečudo, že s vedením klubu hľadal riešenie, ako sa vrátiť späť na trávnik. Keď mu dali funkcionári Tenerife voľnú ruku pri hľadaní klubu na jarnú časť sezóny, Samo sa rozhodol vrátiť sa domov - do Slovana. Dohoda klubov a hráča znie na hosťovanie do konca odvetnej časti a potom sa uvidí. Samotný Slovák však jednoznačne tvrdí, že od leta chce byť naspäť v Španielsku... **(mm)**

Dočkáme sa MS?

Na majstrovstvá Európy v krasokorčuľovaní zostali už len príjemné spomienky, ale súčasne sa vynorila aj možnosť usporiadania svetového šampionátu.

O tom, že Bratislavčania tomuto športu rozumejú, sa presvedčili všetci, ktorí šampionát sledovali. Problém je však vo vyhovujúcej hale. Staručký štadión zjavne nevyhovuje ani majstrovstvám Európy, nieto podujatiu svetového rangu. Rekonštrukcia neprichádza do úvahy, pretože v podstate nič nerieši, takže jediným riešením bude nová hala. O jej výstavbe v Petržalke sa síce hovorí už dosť nahlas, ale či príde aj k realizácii, o tom je stále predčasné hovoriť. Čas ukáže, ktorá generácia sa haly dočká a či sa majstrovstiev sveta dočkáme ešte v tomto desaťročí (storočí, tisícročí...). **(mm)**

RENAULT KESTLER
280 x 100 mm

Správy z podsvetia

STARÉ MESTO

NA NÁMESTÍ SLOBODY traja neznámi páchatelia prepadli 52-ročného obyvateľa Alekšiniec (okres Nitra). Lúpežníci zhodili muža na zem a ukradli mu 3800 korún, doklady, mobilný telefón a dioptrické okuliare. Spôsobili mu škodu 5050 korún.

NA PALACKÉHO ULICI sa neznámy páchateľ vlámal do budovy Stavebného bytového družstva Bratislava I. V stene na prízemí vybúral otvor, vylámal viacero dverí na kanceláriách a v jednej z nich otvoril ohňovzdornú skriňu, z ktorej ukradol 200-tisíc korún v hotovosti.

NA ZÁHRADNÍCKEJ ULICI policajti z protidrogového útvaru zadržali 36-ročného Bratislavčana Vincenta K., ktorý mal pri sebe päť skladačiek s heroínom, dovedna štvrť gramu. Vyšetrovateľ ho obvinil z trestného činu nedovolenej výroby a držania omamných a psychotropných látok a podal návrh na jeho vzatie do väzby.

PETRŽALKA

NA GESSAYOVEJ ULICI traja neznámi páchatelia lúpežne prepadli 20-ročmého Humenčana. Jeden ho ohrozoval pištoľou, druhý ho prehľadal, zobral mu 1850 korún a z krku mu strhol retiazku za 6500 korún. Tretí páchateľ ho udrel pästťou do tváre.

PRI HYPERMARKETE CARREFOUR na zastávke MHD v smere na Jarovce prepadli dvaja muži 14-ročného chlapca z Jaroviec, ktorý sa zdržal u kamaráta v Carrefoure. Muži si od neho najprv pýtali cigarety a pýtali sa tiež, či nemá rozmeniť peniaze. Keď záporne pokrútil hlavou, pritvrdili a vyhrážali sa, že ho dobijú, ak im neukáže peňaženku, a posunkami ukázali ako. Chlapec im zo strachu dal peňaženku so 4700 korunami a spýtal sa, koľko chcú rozmeniť. Jeden z mužov mu ju vytrhol a obaja ušli aj s lupom. Policajti zistili, že jedným z páchateľov je 24-ročný Ferdinand T. z Petržalky. V súčasnosti je už vo väzbe.

NA ZNIEVSKEJ ULICI v solárium navštívili jeho majiteľku dvaja neznámi páchatelia a oznámili jej, že ak nezaplatí 200-tisíc korún, podnik jej vypália. 42-ročná Bratislavčanka kontaktovala políciu.

NOVÉ MESTO

NA JUNÁCKEJ ULICI neznámy páchateľ ukradol 21-ročnej obyvateľku Jablonca kabelku, ktorú jej strhol z pleca. Mladá žena mala v kabelke 644-tisíc korún, ktoré patrili spoločnosti BMG Invest Bratislava, svoju peňaženku s 800 korunami a dokladmi a mobilný telefón, čím jej spôsobil osobnú škodu 2900 korún. Žena neutrpela žiadne zranenie. Nezvyčajne úspešnú krádež prešetruje polícia.

KARLOVA VES

NA SARATOVSKEJ ULICI v pobočke Tatra banky predložil istý muž tisíckorunáčku, ktorá bola z jednej strany postriekaná červenou farbou, aká sa používa pri znehodnocovaní bankoviek. Privolaná hliadka polície muža predviedla na policajné oddelenie, kde ho vypočuli pracovníci odboru ekonomickej kriminality.

VRAKUŇA

NA DVOJKRÍŽNEJ ULICI sa vlámali neznámi zlodeji do farmaceutickej firmy. Páchatelia sa dnu dostali cez okno kancelárie a vyniesli odtiaľ nielen počítačovú techniku, lieky a kancelárske potreby, ale aj čokoládové figúrky. Spôsobili škodu za takmer milión korún. Zlodeji sa dostali do firmy napriek tomu, že objekt je chránený bezpečnostnou službou a priestory sú zabezpečené elektrickou zabezpečovacou technikou. **(ver)**

Kamenný stĺp je kópiou mníchovského

Pamätníci histórie

Už 325 rokov stojí na rozhraní Hlavného a Františkánskeho námestia kamenný stĺp, ktorý nesie sochu Panny Márie. Socha je zahalená bujnými korunami stromov, takže väčšinu roka ju ani nevidno.

Sedemnáste storočie bolo v strednej Európe storočím vojen. Uhorské kráľovstvo obzvlášť sužovali turecké pokusy podmaniť si krajinu. Magnáti boli nespokojní s vládou panovníkov z rodiny Habsburgovcov, ktorých vinili za to, že nedokázali krajinu pred Turkami obraňovať. Panovník zasa mal informácie o tom, že najvyšší úradníci kráľovstva s palatínom rozmýšľajú o voľbe uhorského kráľa z vlastných radov. Uhorsko pritom bolo naklonené myšlienkam protestantizmu, ktorý bol rozšírený najmä v mestách medzi nemeckým obyvateľstvom. Cisár a kráľ Leopold I. musel v roku 1670/71 voči sprisahancom tvrdo zakročiť. Tí, ktorí nestihli emigrovať, boli odsúdení a popravení, ďalší podozriví predaní do otroctva na galeje. V Prešporku, neďaleko miesta, kde popravili r. 1671 moravského protestantského kazateľa Mikuláša Drábika pred chrámom, ktorý si v roku 1638 postavili protestanti, a ktorý cisár daroval neskôr jezuitom, umiestnili v roku 1675 pomník, ktorý mal svetu hlásať víťazstvo cisára Leopolda I. nad uhorskými rebelmi a nad protestantizmom. Na vrchol stĺpu z červeného mramoru umiestnili sochu Panny Márie Víťaznej od neznámeho autora. Monument je zjednodušenou kópiou stĺpu Panny Márie, ktorý už predtým postavili na Mariánskom námestí (Marienplatz) v Mníchove.

Štefan Holčík

FOTO - Vladimír Mišauer

Kaplnka sv. Ladislava aj pre verejnosť

STARÉ MESTO

V Kaplnke sv. Ladislava, ktorá je súčasťou Primaciálneho paláca, sa naďalej konajú služby božie. Slúži ich kňaz z neďalekého jezuitského kostola každú nedeľu o 8.00 a počas cirkevných sviatkov.

Súčasná generácia Bratislavčanov „objavila“ kaplnku až v roku 1993, keď bola obnovená. Od 2. svetovej vojny neslúžila pôvodnému poslaniu, pre ktoré bola postavená ešte v roku 1780. Kaplnku postavili na mieste pôvodnej, ktorú vysvätili v roku 1454. Hoci nie je navonok zvýraznená žiadnou vežičkou v streche paláca, jej interiér je impozantný. Steny kaplnky sú ozdobené maľovaným mramorovaním. Klenba nesie nástennú maľbu, ktorej autorstvo sa prisudzuje rakúskemu maliarovi F. A. Maulpertschovi. Predstavuje zázrak svätého Ladislava, patróna kaplnky. Priestor kaplnky prestupuje všetkými podlažiami paláca, pričom vo výške piana nobile je zriadený veniec loggií. Minulý rok sa ním potešila väčšina z 35 tisíc návštevníkov, ktorí nevynechali Primaciálny palác na svojej prehliadke historickej Bratislavy. **(miv)**

Spomienkový album

Od nášho čitateľa Jaroslava Volentiča sme do redakcie dostali fotografiu dolnej časti terajšieho Námestia SNP, ktorá mohla vzniknúť len medzi rokmi 1931 až 1934.

V roku 1931 totiž dokončili budovu Mestskej sporiteľne (podľa projektu Jura Tvarožka) z terasy najvyššieho poschodia ktorej fotograf vtedy ešte obrovskou plochou pôsobiace námestie fotografoval. V roku 1935 už nemohol záber zopakovať, lebo na mieste jednoposchodového domu, ktorý vľavo vyčnieva do námestia, vyrástol Manderlov mrakodrap projektovaný architektom Christianom Ludwigom v spolupráci s Ernestom Spitzerom. V pôvodnom nízkom dome bola okrem mäsiarstva Rudolfa Manderlu aj krčma s dvoma vchodmi, kde sa predávali výrobky bratislavskej továrne na likéry Slubek. Domy vpravo na historickej fotografie v roku 1935 boli už čiastočne nahradené novostavbami Ústredného družstva a Roľníckeho družstva od architekta Emila Belluša. Časť námestia v popredí slúžila v 19. storočí ako hydinový trh (Hendlmarkt). Nesprávnym prekladom sa v literatúre objavilo tvrdenie, že námestie nieslo meno hudobného skladateľa Georga Friedricha Händla. **Štefan Holčík**

FOTO - archív a István Németh

Z Malej stanice sme cestovali do Petržalky

Chlapci z Dunajskej ulice

Uprostred mesta, kúsok za dolným koncom Dunajskej ulice bola bratislavská Malá stanica. Stanička ako vystrihnutá zo starých amerických grotesiek. Ešte v šesťdesiatych a sedemdesiatych rokoch viedli krížom cez mesto koľajnice k Dunaju a cez železničný most. Poslednou zástavkou osobných vlakov smerom na Viedeň bola Malá stanica za Ondrejským cintorínom. Bola to štýlová prízemná budova z deväťnásteho storočia s perónom, staničnou reštauráciou a tradičnými starými gaštanmi okolo.

Ponad ulicu Mlynské nivy viedol železničný nadjazd pre peších. Bol celý zo železa, schody mal drevené a pre nás - chlapcov z Dunajskej ulice znamenal vyhliadkové miesto. Dlhé chvíle sme postávali hore pri zábradlí a pľuli na medzinárodné vlaky. Najčastejšie nás naháňal trafikant spod nadjazdu. Mal najmenšiu trafiku na svete rovno pod schodmi - murovaný domček s udržiavanou záhradkou. Keď sme šli okolo, vždy sme kričali „Domček, domček, kto v tebe býva?“ – „Já, bohavášho, vy darmožráči, naničhodníci...“ vyvalil sa trafikant z trafiky a bežal za nami s palicou na zatváranie rolety na obchode. Taká palica mala na konci hák - takže sme vždy hore schodmi na železný most pridali do behu.

Na Malej stanici bolo veselo dlho do večera. Znela harmonika, na peróne sa čulo obchodovalo a doteraz je mi ľúto, že tá saroyanovská stavba zmizla. Najprv sa stalo železničné nešťastie. Niekedy začiatkom šesťdesiatych rokov sa vykoľajil pri Malej stanici vlak a narazil do železničného nadjazdu. Ešteže sme v tej chvíli blicovali niekde inde...Zmizol most, trafika, záhradka, gaštany a napokon po rokoch aj celá Malá stanica. Teraz je neďaleko tých miest veľká autobusová stanica - pre dnešných chlapcov okno do veľkého sveta.

Romantické na tej Malej stanici bolo to, že ste si skutočne mohli kúpiť lístok do stanice Petržalka. Ďalej nie. Ďalej už boli hranice s Rakúskom, západná hranica tábora mieru. Ďalej už ste mohli cestovať len s cestovnou doložkou. Cestovný pas nestačil. Musela byť aj doložka, aj dolárový prísľub, pečiatka ROH, KSS, ČSM atď. To všetko mohol získať len bezúhonný plnoletý občan. Chlapci z Dunajskej ulice neboli ani plnoletí ani bezúhonní a tak si kupovali za 40 halierov lístok na vlak do Petržalky. Viete, čo to bolo, prejsť ponad Dunaj v kupé III. triedy? To bol veľkopanský kúsok! Aj na záchod sa vo vlaku na dunajskom moste dalo stihnúť, aj pozrieť z vlaku nábrežie. Na čierno sme necestovali - na tom sme si my z Dunajskej ulice veľmi zakladali. Čierni pasažieri boli z Jakubáku a od kablovky. Malá stanica na Mlynských nivách stála na svojom mieste ešte zopár rokov, aj keď už nešli okolo nej nijaké koľajnice. Občas sa sem nasťahovali filmári, keď nakrúcali dobový film, v ktorom ukazovali starobylú Malú stanicu. Vlak už ukázať nemohli. Už tam nijaký nechodil. Namiesto koľajníc tam teraz do noci svetielkujú modré neóny bratislavského bankového mrakodrapu. Harmonika stíchla. Chlapci z Dunajskej sa rozprchli do sveta (financií). **Július Satinský**

KONIEC

Febiofest opäť v Bratislave

FILM

Od 19. do 25. februára sa v kinách Mladosť, YMCA, FK 901, FK Nostalgia a Českom centre uskutoční filmová prehliadka Febiofest.

Slovenská verzia podujatia, ktoré sa vďaka Ferovi Feničovi konalo v Českej republike už ôsmy raz, bude mať sedem sekcií: Profil tvorcu (kameraman Karel Slach), Slovenská dokumentárna tvorba, To najlepšie z Febia, Premiéry z originálnej produkcie HBO, Súčasný švédsky film, Predpremiéry z distribúcie filmových klubov a Novinky z českej tvorby. Práve posledná sekcia je prioritnou v tomto ročníku a objavia sa v nej tituly Samotáři režiséra D. Ondřejíčka, Otesánek (J. Švankmajer), Proroci a básníci. Kapitoly z kalendáře (I. Vojnár), Začátek světa (J. Melounek, J. Drha, D. Svátek), Bitka o život (R. Vávra, V. Janeček, M. Janek) a Cesta z města (T. Vorel).

Faust sa vracia

DIVADLO

Bratislavské divadlo tanca po svojej premiére na európskom tanečnom festivale Aerowaves v januári v Londýne a dvoch vystúpeniach v Nemecku uvedie 20. februára 2001 o 20.00 h v Dome kultúry Zrkadlový háj opäť predstavenie Faust - tanec za slobodu, tanec proti drogám.

Pre mládež bratislavských stredných škôl a posledných ročníkov základných škôl pripravilo Bratislavské divadlo tanca dve predstavenia Fausta 21. a 22. februára o 10.30 h. Všetky predstavenia pre mládež sú spojené s besedami (pod vedením občianskeho združenia Prima) o nebezpečenstve závislosti. Tanečná inscenácia na námet povesti o doktorovi Faustovi, ktorý zapredal dušu diablovi, sa odohráva v súčasnosti a je tragickým príbehom o závislosti od drog, omamných látok, ale aj od konzumného spôsobu života.

Mozartov týždeň 2001

HUDBA

V nedeľu 18. februára sa začne 4. ročník medzinárodného festivalu Mozartov týždeň 2001, ktorý potrvá do 25. februára.

Úvodný deň sa začne v Trojičnom kostole na Župnom námestí o 9.00 h svätou omšou a duchovnou hudbou W. A. Mozarta v podaní sólistov a cirkevného spevokolu kostola a večer od 18.00 h v Primaciálnom paláci nasleduje vystúpenie Štátneho komorného orchestra Žilina. V pondelok vystúpi v priestoroch VŠMU na Zochovej ulici rakúsky hráč na lesný roh Radovan Vlatkovič a 20. februára je v Mozartovej sieni Rakúskeho veľvyslanectva na Ventúrskej ulici čítanie Liliany Niesielskej z Mozartových listov. **(rh)**

Bratislavské Noviny®
najbližšie vyjdú 22. 2.

Z výstavy Andyho Warhola v SNG. Foto - TASR

Výstava kráľa pop-artu Andyho Warhola

Andy Warhol (1928-1987), tento kráľ pop-artu a enfant terrible americkej kultúry, je zárukou, že jeho výstavy priťahujú nielen (keď pominieme snobov) odborníkov a fajnšmekrov výtvarného umenia, ale aj širšiu verejnosť.

Na „vine" je charakter jeho tvorby, techniky či technológie, ale aj témy a objekty a subjekty ním zobrazované. Jeho artefakty nie sú ťažko dešifrovateľné a dokáže si v nich nájsť „to svoje" aj laik. Nakoniec, Warhol sám to s istou nadsádzkou deklaruje, keď vraví „Vždy som chcel vyrábať svoje obrazy technikou, ktorú by mohol použiť hocikto. Tak by som mohol vyrobiť rovnaký obraz ako Andy Warhol a ja by som sa ho nemusel ani dotknúť."

Pripomínať Warholove slovenské korene, ako aj jeho múzeum v Medzilaborciach, neďaleko Mikovej, kde žili Andyho rodičia, sa aj napriek všeobecnej znalosti týchto faktov vždy patrí.

Pôvodnou profesiou reklamný grafik a ilustrátor, rodák z Pittsburghu, šokoval v roku 1961 legendárnou sériou plechoviek Campbellových polievok, rovnako slávne sú jeho portréty populárnych umeleckých osobností (Elvis Presley, Warren Beatty, Natalie Woodová, Marilyn Monroe) alebo politikov či známe série kvetov a škatuľ. Maľba, kresba, grafické listy (v jeho najlepšom období, ktorým boli šesťdesiate roky minulého storočia, mu „nahrala" aj nová technika sieťotlače), ale aj hudba, film a vydavateľská produkcia, charakterizujú tohto všestranného umelca.

S rozsiahlym výberom z jeho tvorby sa môže Bratislavčania, ako aj návštevníci nášho mesta podrobne zoznámiť v týchto dňoch na výstave Andy Warhol - Umenie a život, ktorá je od 6. februára do 20. marca inštalovaná na prvom poschodí Esterházyho paláca Slovenskej národnej galérie. Expozíciu pripravilo Múzeum Andyho Warhola v Pittsburghu (odbornú spoluprácu za SNG má Alexandra Homoľová), ktoré vlastní a spravuje najrozsiahlejšiu kolekciu Warholových diel. Táto renomovaná inštitúcia zorganizovala východo- a juhoeurópske turné bohatej kolekcie človeka zo slávnej Factory v Manhattane, ktorá sa stala nielen miestom umeleckej tvorby, ale aj nekonformného životného štýlu komunity celebrít i neznámych obdivovateľov tejto výnimočnej osobnosti svetového umenia. **René Horváth**

Spotrebný úver PRVEJ KOMUNÁLNEJ BANKY

PRVÁ KOMUNÁLNA BANKA a.s.
PKB

Chcete minúť viac, ako máte na účte?
Chýba Vám ručiteľ?

Máme pre Vás riešenie:

Spotrebný úver
Platobná karta
Životná poistka

všetko
v jednom
účte

Podrobné informácie Vám ochotne poskytnú pracovníci pobočiek v Bratislave:
Šafárikovo nám. 3, tel.: 07/529 62 733, 529 61 132, 529 61 549
v pracovných dňoch od 8.00 do 17.00 h, vo štvrtok do 13.00 h
Račianska ul. 29, tel.: 07/444 56 840, 444 56 841, 444 56 843
v pracovných dňoch od 8.00 do 18.00 h
Zohorská 1, tel.: 07/654 23 775, 654 23 801, 654 23 780
v pracovných dňoch od 8.00 do 16.00 h, v stredu do 17.00 h, vo štvrtok do 12.00 h
Námestie SNP 30 (OD Dunaj), tel.: 07/544 14 695, 544 14 696,
v pracovných dňoch od 9.30 do 17.00 h, v pondelok od 10.00 do 17.30 h.

www.pkb.sk

Kam za kultúrou?

■ V Štúdiu L+S vystúpi 19. februára o 19.00 h Divadlo Bolka Polívky z Brna s inscenáciou Pro dámu na balkoně. V hre, ktorú napísal B. Polívka, okrem autora účinkujú L. Horáček, T. Matulík, J. F. Pfeffer a J. B. Tichý.

■ Do 25. februára trvá v Slovenskej národnej galérii výstava fotografií Martina Martinčeka.

■ Folkovo-bluesový dvojkoncert, na ktorom vystúpi Jednofázové kvasenie a Dura and Blues Club bude 17. februára o 19.00 h v Divadle a.ha.

■ Šiesty ročník medzinárodného trienále insitného umenia Insita 2000, je v Slovenskej národnej galérii do 28. februára.

■ V cykle organových koncertov Pod pyramídou vystúpi 11. februára o 10.30 h v Slovenskom rozhlase na Mýtnej ulici slovenská sólistka Eva Kamrlová. Vstup je voľný.

■ V Mirbachovom paláci Galérie mesta Bratislavy na Františkánskom námestí sprístupnia 15. februára výstavu Emöke Vargovej, ktorá v roku 1999 získala ocenenie Mladý slovenský výtvarník roka.

■ Výstava Slovenská krásna kniha a ilustrácia, ktorá prepája originálne ilustrácie s knižnými edíciami krásnych kníh a bibliofílií, je v Slovenskej národnej galérii otvorená do 25. marca.

■ V Music Clube Domu kultúry Lúky na Vígľašskej ulici sa predstaví 16. februára o 19.00 h Andrej Šeban Band.

■ Prierez tvorby jedného z najvýznamnejších predstaviteľov secesnej maľby u nás Karola Harmosa (1879-1955) prináša výstava v Pálffyho paláci Galérie mesta Bratislavy na Panskej ulici.

■ Koncert vokálnej gospelovej skupiny Close Harmony Friends bude v Dome kultúry Ružinov 15. februára o 19.00 h.

■ Zo zbierok Mestského múzea v Padove je inštalovaná výstava 150 grafických listov najslávnejšieho nemeckého grafika Albrechta Dürera (1471-1528), ktorá potrvá v Mirbachovom paláci Galérie mesta Bratislavy na Františkánskom námestí do 18. marca. Na výstave sú vystavené aj diela z okruhu majstrových priateľov, spolupracovníkov a známych.

■ Fiesta Latina - latinsko-americká diskotéka s programom skupiny Latino Flash a s výučbou tancov bude 17. februára o 20.00 h v Spoločenskom dome Trnávka.

■ Popredná autorka strednej slovenskej výtvarníckej generácie Mária Balážová predstavuje diela z najnovšieho obdobia svojej tvorby na výstave nazvanej Nadowessioux, ktorá je do 11. marca v Pálffyho paláci Galérie mesta Bratislavy na Panskej ulici.

■ Koncert tradičnej židovskej hudby v súčasnom podaní uvedie Pressburger Klezmer Band 15. februára o 20.00 h v Klube Za zrkadlom na Rovniankovej ulici. Hosťom večera bude Flamenco Group.

■ Abstraktná a figurálna tvorba Jany Milatovej je do konca marca v Galérii Linea na Drieňovej ulici 34.

■ Hudba 60. až 90. rokov bude znieť v Dome kultúry Lúky na Vígľašskej ulici 17. februára od 18.00 h do 24.00 h na večere Valentínska oldie's disco.

■ V galérii úžitkového umenia K.GALLERY na Ventúrskej 8 je od 9. februára sprístuipnená výstava Fera Guldana „Zo zbierky motýľov a iné drobnôstky". Potrvá do 6.3.

MERCEDES - nový!!!
280 x 30 mm