Zadarmo
Noviny o živote v Bratislave
vydáva NIVEL PLUS, s.r.o.
Vychádzajú každý týždeň
v náklade 193 700 kusov.
Tlačia Bratislavské tlačiarne, a.s.
Roznáša Slovenská pošta, a.s.
Registrácia č. 8/KÚB/248/13-8/98
ISSN 1335-5228

Bratislavské Noviny®

Redakcia:
Gorkého ulica 6
811 01 Bratislava 1
Telefón: 5441 0028, 5441 6473
Fax: 5464 2363
Šéfredaktor: Radoslav Števčík
E-mail: redakcia@ba-noviny.sk
www.bratislavskenoviny.sk
Reklama: 0911-NOVINY

Štvrtok 20. apríla 2006 | **Pressburger Zeitung ~ Pozsonyi Újság** | Ročník IX. ~ Číslo 15

Zničenie jednej kultúrnej pamiatky stojí iba 1,5 milióna

STARÉ MESTO

Stavebný úrad v Mestskej časti Bratislava - Staré mesto uložil v tomto roku už druhú pokutu za porušenie stavebného zákona, tentoraz za zmenu stavby na Hviezdoslavovom námestí 25 v rozpore s platným stavebným povolením.

Stavebník Urbia International dostal za túto čiernu stavbu pokutu 1,5 milióna korún. Pre porovnanie, ten istý stavebný úrad uložil v rovnakom čase za vykopanie stavebnej jamy na Fazuľovej ulici trojmiliónovú pokutu. O vysvetlenie, prečo za nadstavbu meštianskeho domu, ktorá má podľa pamiatkovej inšpekcie za následok „takmer úplnú stratu charakteru a hodnôt“ pamiatky, dostal stavebník výrazne nižšiu pokutu ako iný stavebník za vykopanie základov na Fazuľovej ulici, sme sa obrátili na staromestský miestny úrad.

Marek Hitka z komunikačného odboru nás informoval, že rozdiel vo výške pokút vyplýva zo Stavebného zákona. Kým konanie stavebníka na Fazuľovej hodnotí stavebný úrad ako práce bez potrebného územného rozhodnutia a stavebného povolenia, v prípade nadstavby na Hviezdoslavovom námestí úrad kvalifikoval konanie stavebníka podľa iného odseku toho istého paragrafu, pretože menil stavbu bez stavebného povolenia. V prvom prípade zákon umožňuje uložiť pokutu do 5 miliónov korún (uložili 3 milióny), v druhom prípade je podľa neho maximálna možná sankcia 2 milióny korún.

Z pohľadu laika ide o nepomer, veď v prvom prípade išlo o jamu, ktorú možno zasypať, kým na Hviezdoslavovom námestí došlo k zrejme nenapraviteľnej škode na kultúrnej pamiatke, teda k poškodeniu verejného záujmu. Na to staromestská samospráva reagovala tvrdením, že stavebný úrad zohľadňuje Stavebný zákon, vyjadrenia a posudky, z ktorých však nevyplýva, že došlo k nenapraviteľnej škode na kultúrnej pamiatke. „Konštatovanie o zohavení domu je zrejme subjektívny názor redakcie, pretože Stavebný úrad nemá k dispozícii posudky a vyjadrenia pamiatkového úradu, ktoré by toto tvrdenie potvrdzovali,“ tvrdí M. Hitka.

Ako sme upozornili v minulom vydaní, podľa Pamiatkovej inšpekcie Ministerstva kultúry SR stavebné zmeny mali za následok úplnú stratu hodnôt, pre ktoré tento dom vyhlásili za chránenú pamiatku.

Názor, že poškodením chránenej pamiatky sú poškodené verejné záujmy, staromestský miestny úrad odmieta s odvolaním sa na posudky, v ktorých nie je takýto záver vyjadrený. Podľa stavebného úradu toto porušenie zákona momentálne nespĺňa podmienky na to, aby stavebník stavbu odstránil. Kauza sa teda asi skončí len pokutou, čím však vzniká nebezpečný precedens. **Gustav Bartovic**

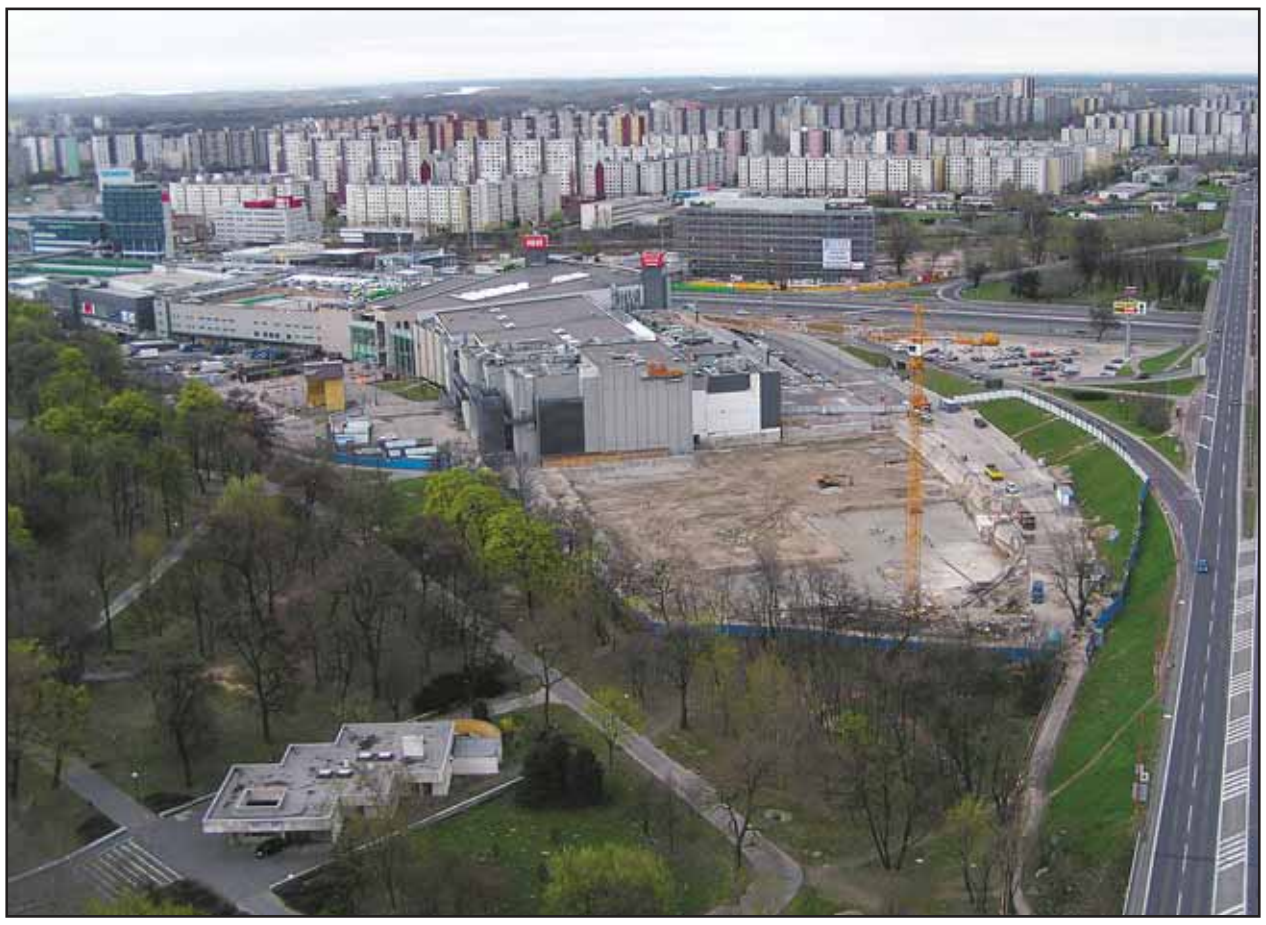

Výstavbu 22-poschodovej veže zatiaľ zastavila spodná voda, o konečnej výške stavby sa vyjednáva. FOTO - Oto Limpus

Výšku veže môže znížiť výmena pozemkov

BRATISLAVA

Výšková budova Aupark Tower, ktorej výstavbu pripravuje spoločnosť HB Reavis Group, môže mať namiesto 22 podlaží iba 15, ak získa pozemky neďaleko Starého mosta.

Vyplynulo to z rokovaní bratislavského primátora Andreja Ďurkovského s predstaviteľmi spoločnosti HB Reavis Group. Rokovanie inicioval primátor, pretože so zámerom postaviť pri Auparku budovu, ktorá by mala mať 22 podlaží, mesto Bratislava nesúhlasilo, petržalský stavebný úrad však stavbu povolil. Podľa A. Ďurkovského mesto pri rokovaní dostalo ponuku, že budovu je možné znížiť na 15 poschodí, ak zabezpečí, že investor bude môcť za výhodnú cenu kúpiť pozemky na nábreží pri Starom moste. Túto dohodu ešte musia schváliť mestskí poslanci, na zasadnutie zastupiteľstva by sa mohol návrh dostať najskôr v máji. A. Ďurkovský vidí problém v tom, že investor chce pozemky kúpiť za „dosť nízku cenu“, pre ktorú očakáva búrlivú diskusiu poslancov. Pavel Vlček, ktorý na stavbe zabezpečuje inžiniering, uviedol, že zníženie stavby o sedem podlaží spôsobí investorovi škodu vyše pol miliardy korún, okrem iného bude nevyhnutné prerobiť celú fasádu objektu. Pripomenul, že Aupark vlastnia aj zahraniční investori. Zdôraznil, že investor chce pozemky pri Starom moste za normálnu, nie nízku cenu. Na otázku Bratislavských novín, o ktoré pozemky ide, odpovedal, že ide o územie medzi Starým mostom a Mostom Apollo, konkrétne o parcely medzi Einsteinovou, Kočánkovou, mostom a ihriskom TJ Polygraf vrátane polovice plochy ihriska. Cez územie je vedený koridor metra, električky a v budúcnosti pravdepodobne aj železničnej trate. Spoločnosť HB Reavis by tu chcela vybudovať polyfunkčné objekty v súlade so štúdiou, ktorú vypracovala spoločnosť Markrop.

Nákupno-zábavné centrum Aupark sa má do jari budúceho roku rozšíriť o obchodnú časť a výškovú budovu, v ktorej budú kancelárske priestory. Podľa pôvodného návrhu má byť vo výškovej budove takmer 30-tisíc štvorcových metrov kancelárskych priestorov, prvé dve poschodia rozšíria obchodné priestory Auparku o 14 400 štvorcových metrov. Záujem znížiť počet poschodí veže požadujú okrem mesta aj ochranári. **(juh)**

Verejné prostriedky potrebujú kontrolu

Náš rozhovor

O práve schvaľovanej novele zákona rozširujúcej kompetencie Najvyššieho kontrolného úradu aj na samosprávu sa zhovárame s generálnym riaditeľom sekcie predsedu NKÚ Petrom TÁBORYM.

- K novele viedla požiadavka EÚ na komplexnú kontrolu verejných financií - veď obce a mestá spravujú takmer 45 % verejných zdrojov - ale aj stále rastúci tlak občanov, ktorí chcú verejnú kontrolu. Pochybné verejné obstarávanie či predaje, ale aj neodborné a neobozretné spravovanie majetku obcí viedlo vo viacerých prípadoch k ich finančnému kolapsu. Vnútorná kontrola často objektívne nestačí. Nášmu úradu prinesie novela viac práce, ale verejnosti sa to vráti predovšetkým v zvýšenej zodpovednosti a disciplíne v hospodárení samospráv, v znížení počtu i závažnosti porušení noriem a právnych predpisov. Úrad sa sústredí na kontrolu efektívnosti s prioritou na vyššie územné celky, krajské a okresné mestá. Samozrejme podľa možností budeme reagovať na podnety občanov.

Neprinesie nárast počtu kontrolovaných subjektov aj predĺženie vybavovania jednotlivých podnetov?

- Žiadny podnet, ktorý bude obsahovať závažnejšie podozrenia, nezostane nepovšimnutý. Budujeme spoluprácu s vrcholnými kontrolnými inštitúciami samosprávy a kombináciou kontrolných systémov je možné na dostatočnej úrovni sledovať vynakladanie verejných prostriedkov. Chceme decentralizovať svoju činnosť a aj tak zrýchliť vybavovanie podnetov.

Je Bratislavčan aktívny v podávaní podnetov na NKÚ?

- Treba povedať, že občania z vidieka sú aktívnejší.

Otvorene sa hovorí o korupcii v samospráve, prospeje nová právomoc jej odhaľovaniu a likvidácii?

- Zdá sa, že v samospráve je v poslednom období problém korupcie najvypuklejší. Súvisí to s prebratím nových kompetencií, donedávna s neexistenciou hlavných kontrolórov v podstatnej časti obcí, silnými rodinnými väzbami v malých obciach, ktorých je prevaha. Rozšírenie kompetencií NKÚ SR rozhodne prispeje k obmedzeniu korupcie a, ako prax ukazuje, zvýši sa aj podiel na jej odhaľovaní.

Zhováral sa Gustav Bartovic

Bratislavčanov čaká víkend otvorených dverí

BRATISLAVA

Tretí ročník podujatia Bratislava pre všetkých: dni otvorených dverí samosprávy hlavného mesta, s ktorým prišla samospráva v roku 2004, sa uskutoční počas víkendu 22. a 23. apríla.

Cieľom podujatia, ktoré namiesto jedného dňa tentoraz potrvá dva dni, je sprístupniť obyvateľom Bratislavy bezplatne čo najviac služieb a atrakcií, ktoré im počas roka ponúkajú mestské organizácie. Ich podrobný prehľad sme uverejnili v predchádzajúcom vydaní Bratislavských novín. V minulom roku navštívilo jednotlivé akcie a podujatia v rámci Dňa otvorených dverí samosprávy takmer 50-tisíc ľudí. Práve preto sa primátor mesta Andrej Ďurkovský rozhodol tento úspešný projekt rozšíriť v tomto roku na celý víkend.

„Chceme spoluobčanom príťažlivou formou dať vedieť, že mesto nie je len magistrát, mestské zastupiteľstvo alebo mestské časti, ale napríklad aj mestské múzeum, galéria, knižnica, Zimný štadión Ondreja Nepelu, Plaváreň Pasienky, Zoologická záhrada či lesopark,“ uviedol A. Ďurkovský, ktorý tento projekt inicioval.

K iniciatíve mesta sa aj v tomto roku pridali noví partneri - Bratislavská vodárenská spoločnosť, ktorá v tomto roku oslavuje 120. výročie založenia prvej mestskej vodárne, Komunitná nadácia Bratislava, ale aj Mestské lesy a občianske združenie Slobodný bajker.

Vzhľadom na obrovský záujem verejnosti bude mať väčšina organizácií v tomto roku namiesto dňa otvorených dverí celý víkend otvorených dverí, a teda bezplatný vstup. Táto informácia zrejme poteší najviac priaznivcov ZOO, ktorá v sobotu 22. apríla sprístupní nový pavilón šeliem, ale aj športovísk StaRZ-u, múzea a galérie. Z podujatí, ktoré sa uskutočnia iba v sobotu 22. apríla, sa pozornosť sústredí na happening Dobrí ľudia na lavičkách na Hlavnom námestí, ktorým mesto námestie oficiálne odovzdá verejnosti do užívania po jeho niekoľkomesačnej obnove. Zaujímavý program pripravujú organizátori aj na Devíne. Ten vyvrcholí vo večerných hodinách vystúpením Martina Babjaka.

V nedeľu 23. apríla zase predvedú svoje umenie jazdci na horských bicykloch na zjazdovej trati Rohatka na Kamzíku, zadarmo bude fungovať sedačková lanovka, bobová dráha a fanúšikovia turfu sa bezplatne dostanú na dostihový míting na štátnom závodisku. Počas víkendu nebudú chýbať ani ďalšie obľúbené podujatia z minulých rokov - Bratislavský jarmok, nonstop kino Čas, prehliadky mesta historickou električkou, vystúpenia detí zo základných umeleckých škôl alebo vstup do podzemia na mieste pôvodnej Kaplnky sv. Jakuba. **(juh)**

Z mosta doprosta

Bol piatok, keď sa oplatilo znovu dúfať

Vždy vo mne čosi vyvolávalo odstup k patetickosti verša „Ó, mládež naša, tys' držiteľkou rána...“ hoci zbožňujem a zbožňoval som mladosť svoju, aj tak všeobecne.

Náš (slovenský, a teda aj bratislavský) mikrosvet sa však mení a často už niet čo zbožňovať bez ohľadu na mladosť - nemladosť. Keď mi rovesníci kladú otázku, čo by som mladým poradil, tak odpovedám, že tri-štyri jazyky a čosi exaktné a vypadnúť odtiaľto, lebo vlasť máš tam, kde si ju postavíš a kde ti ju nikto nebude brať. Čo i len hlúposťou. Tá u nás kvitne a drží nielen ráno, ale spolu s chamtivosťou aj poludnie a večer. A na noc si líhajú s nemorálnosťou a lenivosťou, lebo takýto spolok je len logický.

Nezalamujem ruky nad mladými ľuďmi, lebo sám si ešte vlastnú mladosť pamätám. A keď niekto povie, že majú primálo úcty k starším, uvažujem, či to nebude aj tým, že si tej úcty starší ľudia niekedy viac nezaslúžia. Už len z toho dôvodu, že ani v starších úcty a pokory nie je nazvyš. Tá bájka o troch grošoch sa dá totiž vyložiť aj negatívne - a potom je jasné, že ten, kto nepožičiava, nemôže čakať, kedy mu vrátia. Ale - dávať môžeme len vtedy, ak máme. Napriek všetkému však tak ako vždy príde jar, prídu noví mladí a z ničoho nič sa nájde v nich kvalita, ktorú človek už pokladal za stratenú. Videl som to, stalo sa.

Kupovali sme si s kolegom siedmeho apríla narcisy a k dievčatám s kvietkami a prelepenou škatuľou na príspevky pre Ligu pristúpil pekný vysoký mladík a kupoval si kvietok. Dával päťdesiat korún. Viem, čo je to pre študenta. Dievčina vraví „To nemusíš, veď ty si z našej školy, jeden z nás.“ A krásny mladý muž jej povedal: „Veď práve preto.“ Dávno som nevidel toľko noblesy a honoru u dospelých, kto mu povedal, že práve toto je správanie lepších ľudí?

Nestihol som to tomu neznámemu mladíkovi povedať, a preto to teraz píšem vo viere, že si to možno prečíta: Choď, vypadni stadeto aj s takými, ako si ty, choďte do sveta a za to krásne a silné, čo viete svetu dať, si nechajte riadne zaplatiť, aby ste sa mohli vrátiť a obrátiť to tu na váš obraz, lebo to bude vaša vlasť, tú si vybudujete, keď pred vašou svetom potvrdenou silou padnú tí, ktorí stále nevedia, že „práve preto...“

Gustav Bartovic

TEXTILNÉ SAMONAVÍJACIE ROLETY
| výroba | predaj | servis | opravy |
Rolety na strešné okná a balkóny
NICOL
Bilíkova 16, BA – Dúbravka, 02/6436 0779, 0905 484 224
Páričková 24, BA – Nivy, 02/555 66 222

Potrebujete trezor?
PAVOL VALENTOVIČ®
BEZPEČNOSTNÉ UZAMYKACIE SYSTÉMY - TREZORY
Otváranie áut, dverí a trezorov
Predaj - montáž - nonstop servis
☎ 0905 610173
Tel./fax: 02/44644222

DARČEKOVÉ PREDMETY, OBRAZY
DEKORÁCIE PRE POTEŠENIE
teraz nájdete v predajni nábytku
SD STYLE Račianske mýto 1/B, BA
0903 151 369, 0902 137 535

Einsteinovu ulicu budú rekonštruovať, oprava potrvá od 28. mája do 30. júna

PETRŽALKA

Mimoriadne frekventovaná Einsteinova ulica prejde rekonštrukciou, počas ktorej bude prejazdná iba čiastočne. Dokončovacie práce sa pripravujú aj na diaľničnom úseku Viedenská cesta - Prístavný most uprostred Einsteinovej ulice.

Ako povedala pre Bratislavské noviny riaditeľka sekcie dopravy a cestného hospodárstva bratislavského magistrátu Tatiana Kratochvílová, oprava Einsteinovej ulice sa bude vykonávať na dve etapy. V prvej etape v čase od 18. apríla do 14. mája sa bude opravovať jazdný pruh pri Auparku. Bude sa robiť v takom režime, že vždy ostane prejazdný minimálne jeden jazdný pruh. „To znamená, že komunikácia bude prejazdná,“ konštatovala. Druhá etapa rekonštrukcie, počas ktorej sa bude opravovať jazdný pruh pri obchodnom dome Átrium, bude v obdobnom režime od 15. do 27. mája. V oboch etapách sa bude pri prácach postupovať tak, že najprv sa odstavia vonkajšie pravé jazdné pruhy a odstavné pruhy a premávka bude po ľavom pruhu a následne sa doprava presmeruje na pravý jazdný pruh a rekonštruovať sa bude ľavý jazdný pruh.

Ako upozornila T. Kratochvílová, v prípade, že práce na prvej etape budú trvať z nepredvídateľných dôvodov dlhšie, druhá etapa sa bude realizovať až po uložení drenážneho asfaltového koberca na diaľnici. Ten sa bude klásť v dvoch etapách za úplnej uzávierky jazdného pásu takisto v dvoch etapách. V prvej etape, ktorá potrvá od 28. mája do 15. júna, sa má upraviť pás pri Auparku, v druhej etape, ktorá je časovo rozvrhnutá na obdobie od 16. do 30. júna, príde na rad pás pri obchodnom dome Átrium. Zhotoviteľom stavby je akciová spoločnosť Doprastav, investorom je Národná diaľničná spoločnosť.

„Rekonštrukcia Einsteinovej ulice je z hľadiska jej stavebno-technického stavu nevyhnutná,“ uviedla T. Kratochvílová. „Tento stav je spôsobený dlhodobým nadmerným zaťažením komunikácie stavebnými zásahmi súvisiacimi s výstavbou diaľnice D1 v úseku Most Lafranconi - Prístavný most.“ **(juh)**

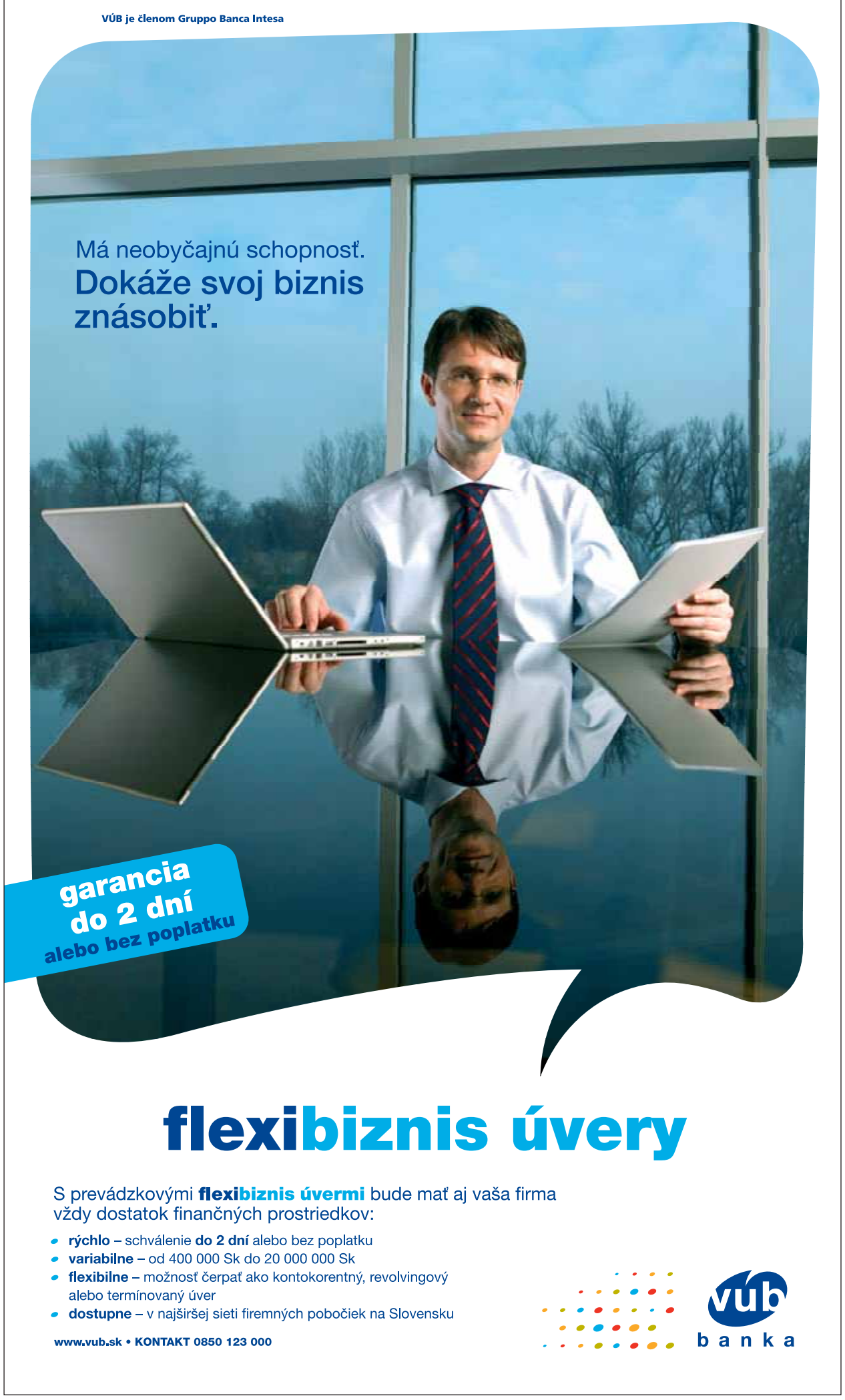

Mesto Bratislava dostalo pokutu 50-tisíc korún

BRATISLAVA

Protimonopolný úrad SR 4. apríla rozhodol, že mesto Bratislava porušilo zákon o ochrane hospodárskej súťaže a udelil mu pokutu 50-tisíc korún.

Podľa rozhodnutia mesto Bratislava porušilo zákon o ochrane hospodárskej súťaže tým, že v dodatku k zmluve so spoločnosťou JCDecaux Slovakia, s.r.o., sa zaviazalo, že vo vzdialenosti 50 metrov od reklamných nosičov spoločnosti JCDecaux Slovakia, s.r.o., nepovolí umiestňovanie iných reklamných nosičov. Pre ostatné spoločnosti však platilo podľa pokynu primátora, ktorý upravoval umiestňovanie reklamných, informačných a propagačných zariadení na cestách I. a II. triedy, že vzdialenosť medzi reklamnými plochami pri cestách II. triedy je najmenej 25 metrov. Úrad dospel k záveru, že tým dochádzalo zo strany mesta k zjavnej podpore jednej spoločnosti a k diskriminácii ostatných podnikateľov, a tým aj k obmedzovaniu súťaže. Štrnásteho apríla minulého roku bol podpísaný dodatok k zmluve zrušujúci zvýhodňovanie podnikateľa JCDecaux, s.r.o., čím došlo k odstráneniu protisúťažného konania hlavného mesta. Rozhodnutie Protimonopolného úradu SR nie je právoplatné a je možné sa proti nemu odvolať do 15 dní od doručenia. **(juh)**

V máji sa začnú Letné trhy

BRATISLAVA

Mesto Bratislava organizuje aj v tomto roku Letné trhy 2006, ktoré sa uskutočnia v čase od 15. mája do 31. augusta na Františkánskom námestí. Oznámil to bratislavský magistrát.

Predajcovia budú ponúkať najmä remeselnícke, ľudovoumelecké a upomienkové predmety z dreva, keramiky, skla, textilu, šúpolia a podobne.

Záujemcovia o takýto predaj sa môžu prihlásiť ešte do 25. apríla do 12. hodiny. Prenájom jedného stánku je 500 korún na deň a zábezpeka proti znehodnoteniu stánku je 5000 korún. Podrobnosti sú aj na www.bratislava.sk alebo na pracovisku Služby občanom/Front Office v budove magistrátu Bratislavy na Primaciálnom námestí 1 alebo na telefónnom čísle 5935 6262. **(brn)**

1. NÁRODNÁ AUKČNÁ SPOLOČNOSŤ, s.r.o.
realitná a aukčná agentúra
Najviac si ceníme Vašu dôveru!

PREDAJ:

1-izb., OV, Bujnákova, 34 m², 2/4, loggia, pov.	1,4 mil. Sk
2-izb., OV, Muškátova, 66 m², zrek., zv. prízemie, panel	2,150 mil. Sk
2-izb., OV, Ladzianskeho, 66 m², zrek., zv. prízemie, tehla	2,7 mil. Sk
2-izb., Palárikova, 61 m², parkety, výť., tehla, pivn., park. vo dvore	2,32 mil. Sk
3-izb., OV, Dunajská, 126+16m² log., nov., gar.stát., 3/5, holoby	11,2 mil. Sk
3-izb., Sibírska, 70 m²+7, 6/7, 5 rokov po kolaudácii	3,8 mil. Sk
3-izb., Záhradnícka, podkrovie, 99 m², terasa, 5/5, výťah	dohoda
3-izb., OV, Mudrochova (Rača), 64 m²+loggia, 6.p., čiast. rek.	2,8 mil. Sk
3-izb., OV, Lysakova, 67 m², kompl. zrek., loggia	3,1 mil. Sk
4-izb., Americká, 118 m², 4p., výťah, výťah, balkón, vl. kúrenie	6,1 mil. Sk
4-izb., OV, Cigeľská, 78 m²+loggia, 6.p./8, pov. stav, tichy	2,6 mil. Sk
4,5-izb., OV, Krížna, 3/5, výťah, 120 m², 2xloggia, tichy, parking	5,6 mil. Sk
5-izb., OV, Koprivnická, 2/5, 190 m², terasa, sauna, 2-gar., 10r. nov.	8 mil. Sk
5-izb., OV, Karloveská, 91 m², 4/4, loggia, pov. stav	3,15 mil. Sk
Budova v centre, 1500 m², komplet. zrek.	65 mil. Sk

PRENÁJOM:

1-izb., Žabotova, novostavba, zar., garáž, výhľad	18 000 Sk/m
2-izb., Malinová, novostavba, garáž, terasa, záhrada	800 EUR/m
3-izb., Štefunkova, kompl. zar., 82 m², nepriechod. izby, loggia	15 000 Sk/m+E
3-izb., Matejkova, disp. Ako RD, 155m²+100m² záh., výhľad	1000 EUR/m
3-izb., Sokolská, 90 m², zrek. zar., 2x balkón	22 000 Sk/m+E
2-izb RD po rek., samostatný vchod	14 000 Sk/m+E
OP priestory, centrum, 110 m², výklad, soc. zariadenie	5500 Sk/m²
Sklad 120m², Rača, vhodný na výrobu	28 000 Sk/m+E

Panská 27, 811 01 Bratislava
Tel.: 5443 5831, 5443 5845-6 Fax: 5443 5852
E-mail: reality@1nas.sk Internet: www.1nas.sk

O sektbare má opäť rokovať zastupiteľstvo

STARÉ MESTO

Proti kontroverznému zámeru vybudovať na Hviezdoslavovom námestí sektbar vystúpil aj poslanec staromestského miestneho zastupiteľstva Michal Ambrovič (nezávislý), ktorý navrhne jeho zrušenie.

„O projekte výstavby sektbaru na Hviezdoslavovom námestí rokovalo Miestne zastupiteľstvo mestskej časti Bratislava – Staré Mesto už v minulosti," konštatoval. „Tento projekt som vtedy nepodporil, pretože ho považujem za nedobrý a pre našu mestskú časť nevýhodný. Na tomto zasadnutí projekt schválený nebol."

Na 31. zasadnutí staromestského miestneho zastupiteľstva, ktoré sa konalo 21. februára, (M. Ambrovič neúčasť na ňom vopred ospravedlnil), bol opätovne tento projekt predložený. „Po politických dohodách a navyše aj po problémoch s nekorektnosťou pri hlasovaní bol tento projekt, žiaľ, schválený," uviedol M. Ambrovič. „Z vyššie spomenutých dôvodov som sa rozhodol, že na najbližšom zasadnutí zastupiteľstva 25. apríla predložím návrh na zrušenie uznesenia č. 23/2006 - Návrh modelu financovania projektu dobudovania Hviezdoslavovho námestia."

O nekorektnosti pri hlasovaní, ktorú spomenul M. Ambrovič, sme už v Bratislavských novinách informovali. Po tom, čo sme zverejnili menovitý záznam hlasovania staromestských poslancov o zriadení sektbaru na Hviezdoslavovom námestí, sa nám ozvala poslankyňa Mária Filková (nezávislá), ktorá nás upozornila na závažné skutočnosti. Ako nám napísala, ju i jej kolegu poslanca Jaromíra Algayera (DÚ) mrzí, že v spomenutom zázname boli uvedení ako neprítomní na zasadnutí miestneho zastupiteľstva. Obaja totiž patrili k tým poslancom, ktorí hlasovali proti tejto stavbe. Podľa nej po prvom - podstatnom hlasovaní bolo o 10 minút druhé hlasovanie, a to o modeli financovania sektbaru. „Na výstupe z tohto hlasovania sme boli obaja záhadne uvedení ako neprítomní, hoci môžem vyhlásiť, že sme boli riadne prítomní od začiatku zasadania a ja až do jeho úplného záveru, keď som interpelovala (o čom je takisto záznam)," konštatovala.

Ako sme už informovali, zámer vybudovať presklenný sektbar medzi sochou P. O. Hviezdoslava a šachovnicou na Hviezdoslavovom námestí z celkového počtu 37 staromestských poslancov schválili na februárovom rokovaní miestneho zastupiteľstva iba dvanásti, čo je necelá tretina. Do redakcie nám prišlo množstvo e-mailov, ktorých autori nesúhlasia s týmto zámerom. **(juh)**

Parčík na Belopotockého asi zachránia, podmienkou je výmena pozemku za iný

STARÉ MESTO

Parčík na Belopotockého ulici neďaleko budovy Slovenského rozhlasu, o zachovanie ktorého už roky bojujú občania bývajúci v jeho okolí, možno ostane zachovaný.

Taký je predbežný záver zo stretnutia, na ktorom sa zúčastnil bratislavský primátor Andrej Ďurkovský, zástupcovia Občianskej iniciatívy za zachovanie životného prostredia v Starom Meste a konatelia spoločnosti ZIPP Bratislava, ktorá chce na mieste parčíka vybudovať polyfunkčný objekt. Keďže spoločnosť ZIPP je aj vlastníkom pozemku, možnosti samosprávy zachrániť parčík sú obmedzené. Východiskom by mohla byť výmena pozemku na Belopotockého ulici za inú adekvátnu parcelu, čo potvrdila aj riaditeľka odboru realít spoločnosti ZIPP Jana Varinská. Podľa A. Ďurkovského mesto chce, aby bol parčík zachovaný a spoločnosti ZIPP ponúka náhradný pozemok pri amfiteátri v Horskom parku.

Tento pozemok však nie je v správe mesta, ale mestskej časti Bratislava - Staré Mesto, ktorá by musela takúto výmenu odsúhlasiť. Ako nám povedala hovorkyňa magistrátu Eva Chudinová, starosta Starého Mesta Peter Čiernik sľúbil, že návrh na výmenu pozemkov zaradí do programu najbližšieho rokovania staromestského miestneho zastupiteľstva. Spoločnosť ZIPP zatiaľ na Belopotockého ulici nebude stavať a ani nevyrúbe stromy v tamojšom parčíku. Prejavila dokonca ochotu starať sa o parčík najbližšie dva roky, a to na vlastné náklady. Samozrejme, to všetko je reálne za predpokladu, že staromestskí poslanci spomenutú výmenu pozemkov odsúhlasia.

Parčík situovaný medzi obrátenou pyramídou Slovenského rozhlasu a budovou Československej obchodnej banky vysadili v roku 1921 a je jednou z posledných zelených plôch v okolí. Ako sme už informovali, pri predajoch pozemku, na ktorom stojí, sa v minulosti vyskytli zvláštne okolnosti. Kedysi patril pod správu federálneho ministerstva obrany, presnejšie Krajskej vojenskej ubytovacej správe. Po dostavbe budovy rozhlasu prešiel za nejasných okolností do vlastníctva rozhlasu, v roku 1991 ho Krajská vojenská ubytovacia správa získala späť, aby ho obratom ruky za 10 329 Kčs predala bratislavskej firme INTERAX. Tá ho v roku 1992 predala firme s rovnakým názvom, ale so sídlom v Brne, za 50 000 Kčs. Brniansky INTERAX ho predal v roku 1996 za vyše 12 miliónov korún firme AXE FIN. Tá sa začala angažovať v zámere vybudovať tu podzemné garáže a polyfunkčný objekt. K výstavbe aj v dôsledku protestov spomenutej občianskej iniciatívy nedošlo. Neskôr pozemky odkúpila stavebná spoločnosť ZIPP Bratislava. **(juh)**

Práce na obnove areálu Partizánskej lúky spomalila zima, otvorený bude už v júni

BRATISLAVA

Tempo prác na obnove Partizánskej lúky poznačila veľmi dlhá zima a k tomu sa pridala aj povodeň, ktorú spôsobila Vydrica koncom marca, kedy zničila cesty a tri mosty, z toho jeden úplne. Obnova areálu by mala byť ukončená v júni.

Bratislavská vodárenská spoločnosť už ukončila práce, takže na lúke sa už nebudú vyskytovať ťažké mechanizmy. Ako nám ďalej povedala Joana Holčíková z Mestských lesov v Bratislave, v areáli teraz pracujú spoločnosti Siemens a Metrostav, čoskoro nastúpi aj realizátor sadových úprav. „Areál je stále pre verejnosť uzavretý, uzatvorenie je na všetkých vstupoch signalizované rampami a oznamami, ale verejnosť to nerešpektuje, čím stavbárom veľmi sťažuje prácu a ohrozuje tým svoje zdravie," uviedla J. Holčíková. „Žiadame ich, nech majú strpenie a ponechajú realizátorom na stavenisku kľud, aby mohol byt areál čo najskôr otvorený, všetci sa na to tešíme."

V utorok po Veľkej noci sa začalo s budovaním detských ihrísk, do konca apríla tu osadia detské preliezky. Všetky zariadenia budú odovzdané do užívania naraz začiatkom júna - aj detské preliezky, aj dve ihriská, ktoré už lákajú verejnosť, ale ešte nie sú dokončené. Osadených bude dovedna 15 zariadení - ide o detské preliezky od fínskej firmy Lappset. Tie nahradia demontované zariadenia zo 70. rokov, z ktorých niektoré už boli vo veľmi zlom technickom stave

Spoločnosť Siemens už ukončuje zemné práce a kladenie káblov a v najbližších dňoch začne osádzať nové stožiare verejného osvetlenia. Na lúke už sú osadené nove rozvodne skrine nízkeho napätia. „Na Ceste mládeže je už osadená trafostanica, ktorá je vybudovaná pre potreby areálu, aby sa zabezpečil dostatočný príkon elektriky, aby sa nestávalo ako v minulosti, že pri využití amfiteátra nepostačujúca kapacita nízkeho napätia spôsobovala výpadky elektriny," konštatovala J. Holčíková.

Bratislavská vodárenská spoločnosť už vybudovala zrealizovala rozvody vody a kanalizácie vrátane prečerpávacej stanice. Mestské lesy budujú aj dva náučné chodníky, ktoré budú otvorene spolu s areálom. Sú tematicky venované prírode, ako aj kultúrnym a technickým pamiatkam v Bratislavskom lesoparku. Metrostav v týchto dňoch začína stavať objekt verejných toaliet.

Ako sme už informovali, Mestské lesy už dokončili asfaltové ihrisko pre basketbal a volejbal, na vybudovanie ktorých dotáciou prispelo ministerstvo školstva. Okrem toho v areáli pribudlo aj futbalové mini ihrisko, na vybudovanie ktorého dotáciou prispel Slovenský futbalový zväz. Otvorenie celého vynoveného areálu na Partizánskej lúke, v ktorom budú vytvorené podmienky pre rekreáciu, oddych i športovanie, sa predpokladá v júni. **Juraj Handzo**

Začína sa petícia občanov proti sektbaru

STARÉ MESTO

Protesty proti výstavbe sektbaru na Hviezdoslavovom námestí, ktorú schválili poslanci mestskej časti Bratislava - Staré Mesto pribúdajú, začína sa už aj protestná petícia.

Podľa petície občania Bratislavy žiadajú, aby mestská časť Bratislava - Staré Mesto, jej poslanecký zbor, jej starosta a miestny úrad odstúpili od snáh povoliť a realizovať stavbu tzv. sektbaru na Hviezdoslavovom námestí, pretože sa tam zo žiadneho hľadiska nehodí. „Stavba by narušila kultúrny a oddychový charakter tohto parku," uvádza sa v petícii. „Celý priestor námestia bol na konci 18. storočia koncipovaný ako rekreačno-oddychový a túto funkciu spĺňa dodnes. Stavba sektbaru, ktorá by ho znehodnotila, nemá odôvodnenie, lebo na občerstvenie a prípadné použitie WC je v najbližšom okolí dostatok možností."

Podľa petície občanov je Hviezdoslavovo námestie konečne na kultúrnej úrovni, pričom v Starom Meste sú iné, zanedbané námestia, napríklad Šafárikovo, ktoré by potrebovali skultúrnenie. Preto členovia petičného výboru navrhujú, aby mestská časť venovala pozornosť im a financie využila týmto smerom. Členovia petičného výboru, ktorí nám dali k dispozícii aj svoje mená a adresy, nás zároveň informovali, že petičné hárky sú k dispozícii od stredy 19. apríla zatiaľ na dvoch miestach - v Informačnom centre Bratislavského kultúrneho a informačného strediska na Klobučníckej ulici a v cukrárni na Hviezdoslavovom námestí číslo 16. **(juh)**

Peniaze do 48 hodín
Najjednoduchšie pôžičky
40.000 až 2 milióny Sk
Peniaze rýchlo, aj na ruku. Pohneme svetom Vašich túžob.
• pre všetkých • bez ručiteľov • bez preukazovania príjmu a účelu
• bez zbytočných formalít • ručenie len nehnuteľnosťou
Potrebujete kapitál na štart Vášho podnikania ? Potrebujete súrne peniaze ?
Máte exekúciu, dlh na nájomnom ?
Nadnárodná investičná spoločnosť Danubia Investment Holding Ltd.
Volajte : 0911 607 606 danubiafinancial@slovanet.sk Danubia Financial, s.r.o.

SLOVENSKO - CHORVÁTSKO - TALIANSKO - RAKÚSKO - ANGLICKO
DETSKÉ TÁBORY
CK ÚSMEV - deCká cestoFka
Tel./fax: 02/6345 1794 www.usmevck.sk
NÁSTUPY Z CELÉHO SLOVENSKA

CODUM®
Grafický návrh,katalóg ZDARMA
Výstavná sieň: kancelársky nábytok, stoličky, kreslá, tabule, videoprojektory, plátna...
Otvorené: Po-Pia 9:00-12:00,12:30-17:00
v Petržalke vedľa želez. stanice do Viedni
CODUM s.r.o., Údernícka 5, Petržalka
tel/fax: 02-63532921, codum@codum.sk
www.codum.sk

6 rokov (do 160 000 km) platí pre všetky modely osobných a ľahkých úžitkových vozidiel
SERVIS V CENE AUTA
Vrátane prác, materiálu a náplní predpísaných výrobcom (filtre, sviečky, oleje, kvapaliny ...)
3 roky ZÁRUKA Od 15.6. 2005 platí pre triedu E
Jazdite s výhodami Mercedes-Benz!
2 roky ZÁRUKA platí pre všetky modely vozidiel
Vzťahuje sa na celé vozidlo
Infolinka: 02/49 29 49 49
► Záruka MOBILITY a 24-hodinový servis.
► MercedesCard - systém výhod a zliav.
► Bezplatné zapožičanie vozidla
pri bežnej oprave* nad 2 hodiny: náhradné vozidlo v deň opravy, do konca pracovnej smeny bezplatne. *objednané vopred
Mercedes-Benz
Budúcnosť automobilu.
Infolinka: 02/49 29 49 49 e-mail: info@mercedes-benz.sk http://www.mercedes-benz.sk

Vajnorská ulica je po zotmení plná prostitútok

LIST ČITATEĽA

Bývam na Vajnorskej ulici v blízkosti ulici Pri starej prachárni. Znervózňuje ma každodenný stereotyp večernej Vajnorskej. Len čo zájde slnko, objavia sa na ulici prostitútky.

Problém, ktorý vnímam, má dve roviny. Jednak je pre mňa viac ako trápne každý večer obchádzať nechcené „susedky“, ktoré čakajú na zákazníkov. Omnoho viac ma však rozčuľuje to, že často sfetované prostitútky majú pocit aj počas nočného pokoja spolu komunikovať. Inými slovami po sebe neustále vykrikujú, takže ak má človek otvorené okno, zobudí sa na každé „ziapanie“ týchto kreatúr.

To, že ma moje „susedky“ zvyknú osloviť, či nemám chuť „na fajočku“, na tom sa už niekedy aj smejem. Tragédia spočíva v tom, že spolu s prostitútkami sa po ulici promenádujú aj ich pasáci. Žiaľ, nielen promenádujú. Stáva sa už pomaly zvykom, že vysedávajú na schodoch vedúcich do vchodu domu. Je síce ironiou osudu, že sú zdvorilí, pretože mi vždy a bez rečí cestu k mojej nehnuteľnosti uvoľnia, pokojnejším ma tento fakt však nenecháva. Odomykajúc dvere totiž iba čakám, kedy mi jednu zavaliaa okradnú ma.

Je pre mňa šokujúce, že žijem v hlavnom meste štátu, v ktorom sa niečo takéto deje. O to katastrofickejšie vyznieva fakt, že miesto, v ktorom bývam, je definované ako širšie centrum.

Strašne by ma zaujímalo, ako sa na problém prostitúcie v meste pozerá polícia. Svojho času som mal ambície volať na políciu. Tá však argumentuje stále tým istým: prostitúcia sa veľmi ťažko dokazuje. Som hlboko presvedčený o tom, že kde sa chce nájsť riešenie, tam sa aj nájde. Ak by polícia dennodenne kontrolovala Vajnorskú ulicu a prostitútky spolu s pasákmi by pravidelne legitimovala (a robila si napr. štatistiku?), mala by perfektný prehľad o tom, kto a kedy a ako často sa tam nachádza. Čo je však dôležitejšie - moje „susedky“ by táto hra čoskoro omrzela. Verím tomu, že by to vzdali.

Zdá sa mi, že polícia riešenie tohto stavu nehľadá. Pozerajúc sa z okna môjho bytu je evidentné, že polícii aktuálny stav s najväčšou pravdepodobnosťou vyhovuje. Presvedčenie, že prostitúciu dokonca ticho tolerujú, som nadobudol po tom, ako mi moja tentoraz skutočná a čestná susedka rozprávala nie tak dávny zážitok, ako na dvore - pod naším vchodom - „vyrušila“ pri práci prostitútku, ktorá práve „dávala“ policajtovi v uniforme...

Ing. Ronald Lupták, Nové Mesto

Indická kuchyňa má tisíc chutí a vôní

Bedeker gurmána

Pre obyvateľov Hindustanu je meno ASHOKA zrejme celkom bežné, v Bratislave však vyvoláva predstavu reštaurácie na Živnostenskej ulici.

Uvíta vás tu orientálna vôňa a dekorácie, ale to je len obraz pre nezasväteného. Kto má zážitky s Indmi, či priamo s Indiou, rýchlo spozná, že je indická naskrz.. Ako v Oriente - za najdôležitejšie pokladajú to, kvôli čomu sem ľudia chodia, teda jedlo. Menej dôležité je, za aký čas jedlo budete mať a už celkom podružné, v akom prostredí. Ashoka má ďaleko k vyleštenosti reštaurácií jej cenovej kategórie. Prinajmenej tak, ako majú iné reštaurácie k palete jej chutí a vôní. Je tu čisto, ale Orient je prítomný v dojme akejsi ušmudlanosti. Čašník je ochotný a je aj prekvapivým znalcom tajomstiev, ktoré sa odohrávajú za kuchynským závesom, a vie poradiť.

Majitelia preferujú hornú miestnosť. Tá napriek čistej maľovke a paravánom z dreva indickej ruže pôsobí chladno ako staničná reštaurácia. Krajší priestor, s barom a výrazne orientálnou atmosférou, je v suteréne, kde sú aj toalety. Ashoka používa indické riady a prestieranie, teda nielen plytký a hlboký tanier, ale rôzne misky, podnosy a príbory v kombinácii dreva, kovaných kusov, nerezu a mede evidentne vyrobené ručne kdesi pri Dhaulápure. A more korenín. Neverili by ste, že baranina sa dá v jednej kuchyni pripraviť na sedem spôsobov a každý z nich bude iný. Musíte byť pripravení na netradičné nápoje - napríklad citrónovú vodu so zmesou voňavého korenia, alebo na chladené a korenené kyslé mlieko. Namiesto aperitívu sme si dali nápoj Shikanji (70 Sk) - sladký aj slaný - čosi ako citronáda s voňavou zmesou korenín. Okoštovali sme tiež jednu z indických variácií na nápoj z kyslého mlieka - Lassi sweet (120 Sk) je osladené korenené kyslé mlieko. Predjedlá sme dostali na stôl až po polievke, tak je to v prednej Indii zvykom a tak je to aj na jedálnom lístku. Vybrali sme si štyri polievky a nad štyrmi miskami sa vznášalo nadšené vzdychanie. Krémová polievka Daal z mungha hrachu (65 Sk), podľa pochvál o čosi lepší ako tunajšia špecialita - krémová polievka Shahi s kešu orieškami, mandľami a pistáciami (90 Sk). Celkom nový zážitok a pre európskych kuchárov základná informácia o tom, ako sa robí vegetariánska kuchyňa, bola Zeleninová krémová polievka (mrkva, fazuľové struky, karfiol, zelený hrášok, smotana a maslo, 55 Sk). Aj jej úspech však zostal v tieni Paradajkovej krémovej polievky (55 Sk) - do jedálneho lístka síce napíšu „paradajková šťava, maslo a smotana“, neposkytnú však dôležitú informáciu, čo dáva tejto polievke rozkošnú ružovkastú farbu a neuveriteľnú jemnosť.

V tomto očakávaní sme si počkali na predjedlá. Tandoori možno voľne preložiť ako na grile - tak robia väčšinu predjedál. Napríklad rybacie kocky v indickom korení Maanchh Tikka (140 Sk), mierne pikantné a skvelé. Ďalšia tunajšia špecialita - miešané mäsové kebaby a kúsky ryby (220 Sk) majú chuť, ktorá ich odlišuje od rovnako zaujímavých kuracích kociek v indickom korení marinovaných v šťave z cvikle Murgh tikka (140 Sk). Aj štvrté predjedlo bolo na tandoore - kuracie kebaby s paprikou, cibuľou a paradajkou, zapečené v placke čapátí so super pikantnou zeleninou Murgh Kathi kabab (160 Sk). Pri hlavných jedlách sme odolali vybrať si štyrikrát baraninu - škoda aj nie. Na tejto surovine sa dá ilustrovať fantázia indickej kuchyne. Pikantné kuracie mäso v cibuľovo-koreninovej omáčke Murgh Kolhapuri (170 Sk) nám ukázalo úplne novú tvár kuracích pŕs, vynikajúce bolo so super dlhou ryžou Plain Rice (80 Sk). Baranie mäso so špenátom - Saag meat (210 Sk) bolo vynikajúce. Podobná špenátová omáčka sprevádzala indický syr s dávno zabudnutou prírodnou konzistenciou a chuťou Palag paneer (140 Sk). Najlepšou voľbou však boli baranie kocky s omáčkou s mletým mäsom - Mutton rada (260 Sk). Ako prílohu k jedlám sme mali indický chlieb Naan (50 Sk).

Ako dezert sme si dali strúhanú mrkvu so suchým ovocím, hrozienkami a mandľami Gazar ka Halwa (120 Sk) a guľôčky zo sušeného mlieka v cukrovom sirupe Gulab jamun (110 Sk). K tomu štyri indické kávy (56 Sk), teda kávový extrakt zmiešaný s mliekom vareným s kardamonom. Tretinka indického piva za 190 korún bola už len rozmarom.

Naše hodnotenie: ★★★

Maximálny počet: 5 hviezdičiek

Reštaurácia nebola o našej návšteve vopred informovaná. Útratu za konzumáciu si redakcia hradila sama.

Kupovať mačku vo vreci je priveľký luxus

Zákazník je pán

Slovné spojenie „kupovať mačku vo vreci“ označuje situáciu, keď niečo kupujeme bez toho, aby sme presne vedeli, čo to vlastne je. S takouto situáciou sa možno v našich obchodoch bežne stretnúť aj dnes.

Bežný spotrebiteľ pritom nemá šancu zistiť, či tovar, pre kúpu ktorého sa rozhodol, skutočne vykazuje také znaky, aké deklaruje výrobca či predávajúci - prostriedky, ktoré to umožňujú spoľahlivo zistiť, majú k dispozícii len špecializované laboratóriá. O tom, že si nikdy nemôžeme byť celkom istí, čo vlastne kupujeme a že sa to netýka len tovaru nejasného pôvodu, aký ponúkajú obchodníci na trhovisku na Miletičovej ulici, svedčia aj skúsenosti inšpektorov Inšpektorátu Slovenskej obchodnej inšpekcie (SOI) pre Bratislavský kraj. Napríklad 23. novembra minulého roku pri kontrole v obchodnom dome TESCO na Kamennom námestí našli až 38 druhov tovaru v celkovej hodnote 112 820 korún bez označenia druhu výrobku a jeho kvality. Ďalších osem druhov výrobkov v hodnote 10 712 korún obchodný dom predával bez písomného návodu na ich použitie v štátnom jazyku.

Za tieto porušenia zákona a predpisov SOI udelila spoločnosti TESCO STORES pokutu vo výške 35-tisíc korún.

Obchodníci sa dopúšťajú aj iných druhov konania, ktoré možno charakterizovať ako klamanie zákazníka. Môže ísť aj o zmätočné či nejasné informácie o vlastnostiach ponúkaného tovaru alebo o spôsobe jeho údržby. Tak to bolo napríklad v prípade predajne Arena šport v Polus City Centre na Vajnorskej ulici, kde inšpektori SOI vykonali kontrolu 21. októbra minulého roku. Pri jednom druhu výrobku - konkrétne šlo o dámske nohavičky - zistili, že na visačke výrobku je uvedený symbol žehlenia, ale priamo na výrobku bolo žehlenie škrtnuté. Ďalšie dva druhy textilných výrobkov (šiltovka a pánsky klobúk) neboli označené údajmi o spôsobe ich údržby predpísaným spôsobom. Pre zaujímavosť, príslušná vyhláška stanovuje, že takéto výrobky majú byť označené piatimi symbolmi údajov o spôsobe ich údržby - pranie, žehlenie, chemické čistenie, bielenie a sušenie. Za tieto prehrešky prevádzkovateľ obchodu, ARENA SPORT, s.r.o., dostal od obchodnej inšpekcie pokutu vo výške 15-tisíc korún.

Pri textilných výrobkoch sú tieto nedostatky pomerne časté. Výnimkou nie sú ani športové odevy. Ilustruje to aj prípad predajne športových potrieb Fit Plus na Seberíniho ulici, ktorú si inšpektori SOI vzali na mušku 16. marca minulého roku. Objavili tu spolu šesť druhov výrobkov (tri druhy pánskeho tielka, dva druhy pánskych teplákov a jeden druh pánskej mikiny), ktoré neboli označené údajmi o spôsobe ich údržby. Za to dostala spoločnosť Fit Plus, ktorá predajňu prevádzkuje, pokutu 10-tisíc korún.

Na prvý pohľad sa zdá, že ide o malichernosti. Keď sa však kúpený (nielen textilný) výrobok poškodí a chceme ho reklamovať, predávajúci sa najčastejšie bráni tvrdením, že reklamujúci vykonával údržbu výrobku nesprávnym spôsobom. Ak už pri kúpe výrobku informácia o správnej údržbe chýba, zákazník vopred stráca akúkoľvek šancu, že pri prípadnej reklamácii uspeje. Ako vidno, nejde o žiadnu malichernosť...

Peter Verner

Informácie, čo nemožno prejsť bez mlčania

LIST ČITATEĽA

Nie je to prvý raz, keď mi vaše noviny poskytujú informácie, ktoré nemožno prejsť bez mlčania. Tentoraz som ich dostal aj viac, než je zdravé. Preto som si témy očísloval.

Po prvé: sektbar. Tu je odpoveď jednoznačné NIE! Stačí dodať, že je ťažko pochopiteľné, ako mohli práve títo poslanci schváliť takýto očividný nezmysel.

Po druhé: železničný tunel od Istropolisu do Petržalky. Prednedávnom som čítal článok o tom, ako by sa mala definitívne demontovať železničná trať v centre mesta a teraz čítam, že sa milióny korún premrhajú projektovaním železničného tunela, ktorý by vyústil pár metrov od kultúrneho centra Istropolis. Železnicu z mesta sa podarilo vytlačiť na Prístavný most a teraz ju niekto chce znovu vrátiť neďaleko miesta, kde stojí stanica konskej dráhy.

Po tretie: rozšírenie letiska. Ďalší projekt, ktorý neberie do úvahy, že vzdialenosť letiska od obývaných miest sa v iných mestách ráta na kilometre, kým v Bratislave na stovky metrov. Stačí si otvoriť mapu mesta a je jasné, že projekt brutálne ignoruje práva obyvateľov Dolných honov, Vrakune, Ivánky, Mosta atď. na kvalitu života, o bezpečnosti ani nehovoriac.

Po štvrté: priority. Predchádzajúce body ma utvrdzujú v tom, že vedenie mesta nemá určené poradie dôležitosti jednotlivých investičných akcií z hľadiska fungovania dopravy. Nie som Petržalčan, ale určite by sa mala na prvom mieste riešiť hromadná doprava (električka) a ostatná cestná doprava najmä zo sídliska do centra. V ostatných častiach by som preferoval riešenie kritických miest cestnej siete. Často stačí odstrániť tzv. lieviky, ktoré spôsobujú nepriechodnosť niektorého ťahu, akým bolo napríklad dunajské nábrežie pri tuneli. Tejto časti som venoval niekoľko článkov, ale roky sa tento problém bagatelizoval. Rozširovanie najfrekventovanejších ulíc je potrebné, pretože časté kolapsy nás presviedčajú o nutnosti úprav, ktoré navyše stoja rádovo menej ako futuristické vízie niektorých architektov - viď obchodné centrum nad Staromestskou ulicou. Táto komunistická jazva v historickom meste síce i dnes vyzerá veľmi zle, ale dopravný kolaps nespôsobuje.

Ing. Juraj Gál, Bratislava

INŠTALATÉRI NON STOP
NEODTEKÁ - umývadlo, WC, kanalizácia, rína?
PREČISTÍME - špirálou, tlakom. Zameriame trasu kamerou, určíme stav, sfunkčníme
TEČIE - radiátor, čerpadlo, vodovod, preteká WC, vytápa vás sused, výmena stúpačiek
OPRAVÍME - el. zásuvku, osvetlenie, inštaláciu
0905 234 615 ☎ 4363 8184

Chcú obnoviť, čo pred dvoma rokmi zrušili

PETRŽALKA

V týchto dňoch je hlavnou témou petržalského miestneho zastupiteľstva zmena funkčného určenia plôch vo vlastníctve spoločnosti Vienna Gate na občiansku vybavenosť, hoci to isté zastupiteľstvo v roku 2004 toto určenie zrušilo.

Motívom, ako vyplynulo na mimoriadnom rokovaní zastupiteľstva, bola žiadosť vlastníka pozemku o takýto krok. Už samotné okolnosti zvolania zastupiteľstva, teda aj to, že bolo zvolané na žiadosť investora, vyvolalo odpor časti poslancov. Ďalším nedostatkom, ktorý poslanci rokovaniu o veci vyčítali, bola okolnosť, že o návrhu sa nerokovalo v komisiách, ani v rade miestneho zastupiteľstva. Po takmer dvojhodinovom rokovaní poslanci prijali návrh, ktorý zaznel na samom začiatku rokovania. Prerušili ho a nechali návrh dopracovať riadnou procedurálnou cestou. Ide o priestory, ktoré tradične patria petržalskému športu, medzi ulicami Vrakunská a Údernícka a medzi železničnou stanicou a kúpaliskom Matador, vrátane priestoru kúpaliska. Vlastníkom pozemku je spoločnosť Vienna Gate, ktorá má zámer vybudovať tu objekty s prevládajúcou funkciou občianska vybavenosť. Teda polyfunkčné domy, administratíva, služby, obchody, ale tiež objekty na šport a telovýchovu. V roku 2004 miestne zastupiteľstvo v snahe zachovať účel lokality, dosiahlo zmenu v územnom pláne na funkčné určenie telovýchova a šport.

Vienna Gate však má záujem postupovať podľa pôvodného zámeru a požiadala miestnu časť o návrat do pôvodného stavu. Podľa niektorých poslancov však aj krajský stavebný úrad potvrdil, že v súčasnosti nie je možné vrátiť priestoru pôvodné určenie, pretože v platnom územnom pláne je zaznačené ono zmenené. Zastupujúca starostka Viera Kimerlingová sa prikláňa k ústretovosti voči investorovi, pretože vraj môže kedykoľvek existujúce športoviská v tejto časti zrušiť. S týmto názorom sa stotožňujú aj tí poslanci, ktorí sú zároveň funkcionármi miestneho športového klubu Iskra, sídliaceho v území Vienna Gate. Športový klub je vlastne rukojemníkom - na jednej strane živé obavy z toho, že príde o športoviská bez náhrady, na druhej strane investor prisľúbil poskytnúť 10 miliónov korún na vybudovanie náhradného futbalového ihriska a ponúka klubu Iskra aj výhodný dlhodobý prenájom kúpaliska Matador. **Gustav Bartovic**

Obmedzenie rýchlosti na bratislavskej diaľnici upravuje iba značka pri vjazde do mesta. FOTO - Slavo Polanský

Aj občania Bratislavy cítia, že dopravné značenie na diaľnici nie je dostatočné

BRATISLAVA

V súvislosti s dopravným značením na úseku diaľnice vedúcom v meste zaujalo stanovisko Dušana Tudíka, ktorý má pre tvrdenia dopravnej polície a správy ciest viacero protiargumentov.

Najvýraznejší z nich je, že ide o bezpečnosť a životy občanov. Obsah podnetov od našich čitateľov sa zhoduje s názormi, ktoré niekoľkokrát tlmočili aj Bratislavské noviny a možno ich zhrnúť do pár slov - značenie upravujúce režim na diaľničnom úseku v meste je nedostatočné a neúplné. Nič totiž neodlišuje diaľnicu od iných vozoviek s dvoma jazdnými pruhmi, nedostatočný je počet tabúľ, z ktorých je zrejmé, že ide o diaľnicu a že je v meste. Na niektorých výjazdoch je značenie informujúce o konci diaľnice, chýbajú však tabule označujúce obmedzenú rýchlosť na príjazdoch a prosté označenie „diaľnica“ môže byť zavádzajúce.

D. Tudík argumentuje tiež vysokým počtom nehôd, na úseku dlhom 10 km sú denne tri nehody, a tiež obrovskou hustotou premávky, ktorá si vyžaduje aj špecifické riešenia. Pre políciu by malo byť varovaním, že pre nedostatočné značenie na diaľnici Praha - Brno, kde bola podobná situácia ako na lieviku Dolnozemská, Einsteinova, diaľnica, tu došlo k havárii slovenského autobusu so šiestimi obeťami. Pozostalí dnes žalujú príslušný dopravný inšpektorát za nedbanlivosť.

Čitatelia tiež odmietajú ako „úsmevné“ tvrdenia riaditeľa bratislavského dopravného inšpektorátu o neprehľadnom lese značiek pravdivým konštatovaním, že prehustenie nehrozí, lebo na celom úseku nie je okrem orientačných tabúľ ani jedna značka. Dopravná polícia si navyše protirečí, lebo na moste Lafranconi, ktorý je oveľa bezpečnejší, značky obmedzujúce rýchlosť na 80 km sú. D. Tudík k tomu dodáva, že na juhovýchodnej viedenskej tangente je na celom úseku dlhom 35 kilometrov 23 (!) značiek obmedzujúcich rýchlosť. „Asi je to iba iný prístup rakúskych úradníkov k bezpečnosti cestnej premávky,“ konštatuje čitateľ.

Motiváciou na obhajobu súčasného stavu môže byť aj vyberanie pokút od dezorientovaných vodičov, najmä z vidieka a cudziny. Treba preto brať vážne výzvy, aby kompetentní rešpektovali hlas motoristickej verejnosti prv, než ich k zlepšeniu značenia prinútia ďalšie havárie. **(gub)**

Namontujte si vodomery a porovnajte si spotrebu plynu na faktúre a plynomere

BRATISLAVA

Nadchádza obdobie vyúčtovania zálohových platieb za bývanie, ktoré zo zotrvačnosti mnohí nesprávne nazývajú nájomným, ale v skutočnosti ide o presne zmerateľné služby ako dodávky vody, tepla, spoločného osvetlenia.

Nájomné je totiž suma, ktorá sa platí za bývanie v priestoroch, ktoré obyvateľ bytu nevlastní, nájomné nie je merateľné, lebo sa stanoví dohodou. Platby za služby spojené s bývaním nie sú najomným, ale platbou za energie, služby a splátky do fondu opráv. Rozlišovanie týchto dvoch pojmov nie je len otázkou pomenovania, ale významne zasahuje do ekonomiky obyvateľa. V posledných rokoch sa totiž ceny nájmov a podnájmov stabilizovali a znížili, ceny služieb naopak rástli a rastú ďalej. Pre vlastníka i nájomníka bytu je dôležité, aby mal vodomer na teplú i studenú vodu. V mnohých starších, aj panelových domoch je len spoločný vodomer a spotrebovaná voda sa rozráta na jednotlivé byty podľa počtu obyvateľov. To značne znevýhodňuje najmä starších obyvateľov, o ktorých sa vie, že spotrebujú podstatne menej vody, ako platia.

Vodárne udávajú v Bratislave spotrebu vody na obyvateľa 106 litrov denne, čo ročne predstavuje spotrebu okolo 40 kubických metrov. Pri rozrátaní podľa spoločného vodomeru zaplatí občan za každú osobu trvalo žijúcu v byte asi 1600 korún. Podľa predbežných odhadov tak starší ľudia platia za vodu dvakrát viac, ako spotrebujú. Menej perú, varia, umývajú riad. Majú však problémy s namontovaním vodomeru, lebo dodanie aj s prácou predstavuje sumu 800-1000 korún. Redakcia má overené fungujúce riešenie - domové samosprávy môžu starším ľuďom nechať namontovať vodomer za prostriedky z fondu opráv a sumu im zaradiť do celoročného zúčtovania. Pri reálnej spotrebe týchto ľudí len 30 - 50 litrov vody denne tak ušetria na túto investíciu za jedinú sezónu.

Redakcia má od čitateľov tiež informácie o viacerých prípadoch úspešnej reklamácie faktúry za plyn. Bez náročného prieskumu ťažko stanoviť percento chybovosti, keďže sme sa však s problémom stretli viackrát, upozorňujeme našich čitateľov, aby venovali pri zúčtovaniach pozornosť aj tomuto médiu a starostlivo porovnali údaje na faktúre s údajmi na svojich bytových plynomeroch. Objavili sa totiž prípady, keď externý pracovník si pri odčítaní zamenil plynomer s elektromerom **(gub)**

Kamerový systém v meste pomaly rastie

BRATISLAVA

Náčelníčka mestskej polície Zuzana Zajacová hodnotí nedávne rokovania o budúcnosti kamerového systému mestskej polície s primátorom Andrejom Ďurkovským pozitívne, hovoriť o podrobnostiach však považuje za predčasné.

Podľa jej slov uvažuje mestská polícia predovšetkým o zlepšení systému po technickej stránke tak, aby bolo možné monitorovať celé prostredie v rámci spektra existujúcich kamier. „Keď bude mať tento zámer reálne kontúry, určite sa o tom Bratislavčania včas dozvedia,“ uviedla. K rozširovaniu systému však podľa nej nepríde samovoľne, ale pri umiestňovaní nových kamier mestská polícia vždy vyhodnocuje bezpečnostnú situáciu, a teda potrebu kamier, v súčinnosti s mestskými časťami i s kolegami zo štátnej polície. V tomto roku napríklad za finančnej účasti Starého Mesta prepoja optickým káblom a dátovými zariadeniami operačné pracovisko okrsku cez zlučovací bod magistrátu. Mestská polícia však stále má záujem aj o zavedenie systému do odľahlejších mestských častí. Možno sa niektorý zo zámerov uskutoční tento rok aj vďaka prostriedkov z rady vlády na prevenciu kriminality, ktoré má mesto prisľúbené dostať cez rozpočtovú kapitolu krajského úradu.

Zvláštnou kapitolou v týchto súvislostiach sú napríklad mestské časti Karlova Ves, Dúbravka, Devín či Devínska Nová Ves. Zriadenie kamerového systému je tu mimoriadne finančne náročné vzhľadom na rozľahlosť územia. Podľa Z. Zajacovej však aj tu svitá na lepšie časy, lebo dotknuté mestské časti už pripravujú spoločný projekt a chcú za pomoci mesta zriadiť kamerový systém aj v tejto lokalite.

Zavedenie kamerového systému prispelo akcieschopnosti priamo ale i tým, že na jeho obsluhu prijali pracovníkov so zníženou pracovnou schopnosťou a policajtov obsluhujúcich kamerový systém presunuli do terénu. Kamerový systém prispieva k eliminovaniu drobnej pouličnej kriminality. Len za rok 2005 mestská polícia na základe podnetov získaných kamerami riešila 6137 udalostí a štátnej polícii poskytla bezmála 5-tisíc fotografií získaných monitorovacími kamerami. **(gub)**

Na predaj formou dražby:
3-izbový byt, Krásnohorská, BA-Petržalka, 5/12 posch., rozloha 65 m² + loggia
Kontakt: 02/5720 5051

Veľký 64-stranový leták sedacích čalúnených súprav kožených alebo látkových na www.nabytok-ludwig.com

Odvezte sa profesionálne
PRIMA TAXI 16 661
0903 732 444
0907 732 444

NARODENINOVÉ OSLAVY
PÁRTY PRE DETI
Telefón: 0911 966 001

MediaTech
PROFESSIONAL AUDIO PARTNER
www.OZVUCENIE.sk
18 999

BK TOUR
Chaty a chalúpky, vilky a apartmány
Široká ponuka, výborné ceny
Slovensko, Čechy, Chorvátsko, Taliansko
Francúzsko, Rakúsko, Švajčiarsko, Kuba
Sme tu pre Vás Po-Pi: 10.00 - 18.00 h
Dohnányho ulica 7 (Fontána pre Zuzanu)
821 08 Bratislava
Tel./fax: 02 / 555 721 01
E-mail: rezervacie@bktour.sk www.bktour.sk

LG electronics
Využite jedinečnú možnosť a kúpte si nové LCD za neuveriteľnú cenu!
- 17 " LCD monitor so 16,2 mil. farieb
- odozva 12 ms, rozlíšenie 1280 x 1024
- svietivosť 250cd/m2, kontrast 500
Na každého zákazníka, ktorý u nás nakúpi nad 300,- Sk a odovzdá nám tento inzerát čaká milé prekvapenie ! ! !
8.490 7.440,- Sk s DPH
LG-L1717S-SN
Ponuka platí do 26.04.2006 alebo do vypredania!
AKCIA ...tlačiarne, skenery, videoprojektory, náplne, tonery, papiere... AKCIA
EUROMIX - autorizovaný predajca EPSON
Šancová 48, 811 05 Bratislava, tel.: 02/5249 8642, 02/5249 6616

Nový most dostane náter proti grafitom

BRATISLAVA

V máji nechá bratislavský magistrát vyčistiť aj lávku pre chodcov na druhej strane Nového mosta od grafitov, plagátov, malieb a iných nečistôt. Tentoraz bude očistená a ošetrená antigrafitovým náterom východná lávka smerom k prístavu.

Práce budú trvať asi šesť týždňov, plocha určená na čistenie je asi 3400 štvorcových metrov, za čo podľa hovorkyne magistrátu Evy Chudinovej mesto zaplatí približne 3,3 milióna korún. S čistením Nového mosta začal magistrát vlani v lete. Dodávateľom prác je spoločnosť Axiom Real Slovensko (ARS), s.r.o., víťaz verejnej súťaže, ktorú bratislavský magistrát vypísal začiatkom minulého roku.

V prvej etape spoločnosť vyčistila lávku na Novom moste smerom od Karlovej Vsi. Celú plochu očistila a natrela antigrafitovým náterom. Pretože údržba sa nedá robiť v mesiacoch, keď teplota klesá pod 10 stupňov, spoločnosť ARS ju urobí za zimné mesiace v apríli. Toto očistenie bude stáť magistrát približne 80-tisíc korún. Potom, od apríla do októbra, bude spoločnosť lávku pravidelne, raz do týždňa, kontrolovať a podľa potreby čistiť. Takisto urobí údržbu podchodu na Patrónke, ktorý bol ošetrený antigrafitovým náterom v auguste roku 2004 a podchodu na Staromestskej ulici (Staromestská - Kozia), ktorý bol ošetrený vlani. **(juh)**

Staré šmykľavky na Železnej nahradia nové

NOVÉ MESTO

Rekonštrukcia areálu na Železnej studničke zasiahla aj atrakcie pre deti - z Partizánskej lúky zmizli šmykľavky tvarom pripomínajúce slony, ktoré tu stáli dlhé roky.

O osud šmykľaviek sa zaujímala čitateľka Barbora Kalinová, ktorá sa spýtala, či sa vrátia na svoje miesto. „Tieto šmykľavky sú v Bratislave ojedinelé a veľmi obľúbené, veľa ľuďom už teraz chýbajú, videla som, ako sa smutne pozerajú na prázdne miesto, kde predtým stáli," napísala nám. „Už dlhé roky slony patria k Železnej studničke, bez nich to nie je ono."

Ako nám potvrdil riaditeľ Mestských lesov Bratislava Vladimír Kutka, šmykľavky boli nebezpečné, pretože vzdialenosť medzi koncom šmykľavky a miestom dopadu bola príliš veľká a dochádzalo tu k úrazom detí. Nebezpečný a príliš vysoký bol aj nástupný rebrík. „Keďže z bezpečnostného hľadiska nevyhovovali, budú nahradené novými, ktoré spĺňajú bezpečnostné normy," uviedol V. Kutka. Ako dodal, celá Partizánska lúka sa rekonštruuje, takže koncom mája sa nám predstaví už v novom šate. V. Kutka ubezpečil, že tu budú aj detské šmykľavky a preliezky. **(juh)**

MONTESSORI
Súkromná základná škola
1.-4. ročník s materskou školou
uskutoční každú 1. stredu v mesiaci
DEŇ OTVORENÝCH DVERÍ
V prípade záujmu prihláste sa
na tel. č. 6478 0383, 0910 969 449
www.montessori.sk

Mimovládne organizácie a samospráva sa dohodli na vybudovaní nocľahárne

BRATISLAVA

Predstavitelia desiatich neziskových organizácii a samosprávy rokovali o koncepčnom riešení bezdomovectva v Bratislave. Základnou métou je, aby budúcu zimu nezamrzol ani jeden človek bez prístrešia.

V praxi to znamená vybudovať zariadenia, ktoré umožnia bezdomovcom stiahnuť sa z ulíc. Ako prioritnú úlohu si pracovný výbor stanovil zriadiť nízkoprahové nocľahárne do budúcej zimy. Absenciu takéhoto zariadenia v uplynulej sezóne krízovo nahradilo stanové mestečko, ktoré za noc poskytovalo nocľah priemerne 160 ľuďom. Podľa odborníkov aj z neziskových organizácií pomáhajúcich bezdomovcom je však dôležité týchto ľudí nekoncentrovať, ale umiestniť v rôznych častiach mesta, pričom by sa zrejme malo prihliadať aj na kategorizáciu ľudí bez prístrešia.

Druhou prioritnou úlohou je zmeniť charakter dvoch existujúcich nocľahární zo sezónnych na celoročné. Ide o útulok Mea Culpa, ktorý zriadili a prevádzkujú vo Vrakuni magistrát spolu s Trnavskou univerzitou, a útulok v Lamači prevádzkovaný Bratislavským krajom.

Pracovný výbor v tejto súvislosti pripraví projekt na prevádzku nízkoprahovej nocľahárne vrátane metodiky práce s touto skupinou klientov. Vhodný objekt chcú hľadať s pomocou starostov a zástupcov mestských častí a tiež chcú osloviť rezort obrany, aby na tento účel poskytol priestory bývalých kasární.

Ak sa podarí tieto kroky premeniť na skutočnosť, Bratislava by po prvýkrát mala celoročnú nocľahareň, podobne ako iné európske veľkomestá, a bola by tiež na profesionálnej úrovni a s dostatočnými kapacitami pripravená na pomoc ľuďom bez prístrešia, aby sa neopakovali tragédie uplynulej zimy. **Gustav Bartovic**

Pre bezdomovcov neboli stany riešením

VRAKUŇA

Bez systematickej a masívnej intervencie štátu do problematiky ľudí bez domova sa problém nedá riešiť, samospráva a mimovládne organizácie hrajú v tom síce istú úlohu, ale celý problém je nad ich sily.

Toto potvrdenie si z pobytu v okolí belgického mestečka Charleroi doniesla starostka mestskej časti Vrakuňa Ľudmila Lacková. „Dalo by sa to vyjadriť jedným slovom - peniaze. Samozrejme, musí to mať aj systém, ten sa dá okopírovať, ale aj tak to stojí na dostatku prostriedkov," hovorí a porovnáva belgické riešenie s naším. Podľa ich kategorizácie napríklad by bolo treba rátať za bezdomovcov aj Rómov z osád - veď ak v chatrči býva niekoľko desiatok ľudí, je to len provizórium, nie domov. Druhý výrazný moment je aj núdzové ubytovanie - mestá majú na takúto príležitosť pripravené murované budovy.

„Pravdou je, že sme sa tam nestretli medzi bezdomovcami so spodinou, s typmi, ktoré bolo možné vidieť v našom tábore. Na druhej strany kočovní Rómovia majú vyhradené tábory, vlastne campingy pred hranicami mesta a tam sa musia napojiť na vodu a kanalizáciu (môžu aj na elektrinu, ale mnohí to nerobia) a tam musia platiť," hovorí. Starostlivosť o svoje veci je vlastne súčasťou celého systému. Pre túto skupinu ľudí sa vytvárajú pracovné príležitosti v profesiách najnižšej kvalifikácie, ale aj vzdelávanie končiace sa certifikátom. Dostávajú potom aj kartu na prvé zamestnanie, ktorá ich stavia do polohy chráneného zamestnanca.

V oblasti Charleroi je napríklad nedostatok stavebných robotníkov - samospráva a dobrovoľníci vyvíjajú snahu, aby sa títo ľudia zamestnali v odboroch stavebníctva, ale i informačných technológií či ako opatrovatelia detí či prestarnutých občanov, ale aj vlastných spolupútnikov. Mzda, z ktorej časť odvádzajú na chod nadácie, im zlepšuje príjmy. Je však nepredstaviteľné, aby títo ľudia nemali sociálne dávky - aj na miestne pomery podstatne vyššie ako u nás.

„Súhra trojice štát - mimovládky - samospráva pracuje na zatiahnutí týchto ľudí do aktívneho života. Keďže netrpia núdzou, nekriminalizujú sa, ale spoznávajú rozdiel medzi odkázanosťou a samostatnosťou. A k tomu by mala práca s nimi smerovať aj u nás," uzatvára L. Lacková. **Gustav Bartovic**

NOVOPOSTAVENÁ
Súkromná Základná Škola
Kremnická 26 BA - Petržalka
Deň otvorených dverí 25.4.2006
PRÍJME ŽIAKOV OD 1.9.2006
- učebný plán s rozšírenou výukou cudzích jazykov AJ a od 3.ročníka NJ
- počítače (multimediálna knižnica)
- špičkové vybavenie
- rozprávkovo zariadené triedy
- školský klub doobeda od 6:30-8:00 poobede do 17:00 hod.
- školský autobus (dovoz a odvoz detí zo školy)
- mimoškolská činnosť - akcie pre deti
- práca na počítači

tel.: 02/6383 0290, 6381 2551, 6381 2566,
0910/448 634, 0908/579 688 www.ipgymnazium.sk
e-mail: podstavkova@ipgymnazium.sk
riaditeľka školy 0905/777 888

XXVII. ROČNÍK MEDZINÁRODNÉHO VEĽTRHU KVETÍN
! po prvý krát na Slovensku !
FLORA
BRATISLAVA
RASTLINA Z ČIAS DINOSAUROV
WOLLEMI PINE
26.- 30.4. 2006
VO VÝSTAVNOM A KONGRESOVOM CENTRE INCHEBA BRATISLAVA
Otvorené: streda - sobota 9:00-19:00 hod, nedeľa 9:00-16:00 hod
Kulla ZÁHRADNÉ CENTRUM www.kulla.biz

PRIPRAVTE SA NA JARNÚ JAZDU S AUTO-ALBOU

Spotreba paliva 5,0 až 8,5 l/100km a emisie Co_2 143 až 185 g/kg

DO VYČERPANIA ZÁSOB

Peugeot 206 MISTRAL 5dv.
manuálna klimatizácia, ABS + AFU, hliníkový pack, posilňovač riadenia, predné hmlové svetlá, el. predné okná, diaľkové centrálne uzamykanie kožený volant
teraz len za 369.000,- Sk s DPH

Peugeot PARTNER PLUS 1.9 D
klimatizácia, 2x airbag, posilňovač riadenia, el. imobilizér, výškovo nastaviteľný volant, posuvné pr. bočné dvere, elektrické predné okná, diaľkové centr. uzamykanie, metalíza, predné hmlovky
Cena vozidla s DPH: 532 650,- Sk
bez DPH: 447 605,- Sk
možnosť odpočtu DPH !

www.auto-alba.sk

AUTO-ALBA
NAJVÄČŠÍ KONCESIONÁR ZNAČKY PEUGEOT
Vajnorská 173, 831 04 Bratislava, tel.: 02/4910 7000
Jasovská 24, 851 07 Bratislava, tel.: 02/6820 6810
Ivánska cesta 30, 821 04 Bratislava, tel.: 02/4820 0710
PEUGEOT

DPB má novú základňu údržby

BRATISLAVA

Minulý týždeň slávnostne otvorili novú základňu údržby technickej infraštruktúry Dopravného podniku Bratislava v Jurajovom dvore. Táto významná investícia môže prispieť aj k skvalitneniu mestskej hromadnej dopravy.

Zámer vybudovať novú základňu vznikol v roku 2003, keď mesto Bratislava rozhodlo o inom využití pozemku na Pribinovej ulici, na ktorom bola doteraz základňa umiestnená. Následnú prípravu stavby, tvorbu projektu a jeho realizáciu sa podarilo zabezpečiť plynulo a bez časovej tiesne so splnením požadovaného termínu a kvality. Stavba trvala 15 mesiacov, vyžiadala si náklady 110 miliónov korún a obsahuje 13 stavebných objektov a šesť technologických prevádzkových súborov. Je to rozsah, ktorý je potrebný na komplexné zabezpečenie všetkých činností na údržbu koľajových tratí a na údržbu cestných motorových vozidiel (dielne údržby, prípojky vody, kanalizácie, elektriny, umyváreň vozidiel, technologické zariadenia dielní a podobne).

Rozhodujúcim objektom stavby sú dielne údržby koľajových tratí a cestných motorových vozidiel vrátane ich technologického vybavenia a sociálnych a administratívnych priestorov umiestnených v dvojpodlažnom prístavku k halovej časti. V dielňach údržby koľajových tratí sú vybudované samostatné pracoviská na údržbu vozidiel, zámočnícke a zváracie práce, obrábanie kovov, kováčske práce a na montáž koľajových konštrukcií, ako aj príslušné skladové priestory. V dielňach údržby cestných motorových vozidiel sú vybudované samostatné pracoviská na údržbu a diagnostiku osobných vozidiel, na údržbu nákladných vozidiel a na umývanie vozidiel, ako aj príslušné skladovacie priestory. Všetky pracoviská sú vybavené vhodným technologickým zariadením, umožňujúcim výrazne zvýšiť produktivitu aj kvalitu práce pri dodržaní platných predpisov na ochranu zdravia a bezpečnosti pri práci. Sú tu vybudované aj sociálne zariadenia vo vyššom štandarde.

Stavba je pripojená na inžinierske siete vo vnútri areálu a cestné komunikácie. Využíva kapacitu jestvujúcej čistiacej stanice odpadových vôd a kompresorovej stanice umiestnenej v susedných ústredných dielňach električiek, pričom súčasťou stavby bola aj modernizácia týchto zariadení. **(juh)**

Dopravný podnik Bratislava, a.s.
Olejkárska 1, 814 52 Bratislava
hľadá zamestnanca na pozíciu
bezpečnostný technik
(§ 12, ods. 3, zák.č. 330/1996 Z.z. o BOZP)

Požadujeme:
- min. stredoškolské vzdelanie technického alebo dopravného zamerania
- osvedčenie o odbornej spôsobilosti, alebo odborné vzdelanie v oblasti BOZP
- prax v oblasti BOZP minimálne 5 rokov
- dobrú znalosť práce s PC
- komunikačné a vyjednávacie schopnosti
- zodpovednosť a flexibilitu
- vysokú mieru samostatnosti
- vodičský preukaz skupiny B

Ponúkame:
- odborné zaškolenie na podmienky DPB, a.s.
- profesionálny rast

Prihlášku spolu s profesijným životopisom a motivačnou žiadosťou zašlite na adresu:
Dopravný podnik Bratislava, a.s.
Rezort ľudské zdroje
Olejkárska 1, 814 52 Bratislava
Fax: 02/ 5950 1900, **e-mail:** personalne@dpb.sk

Vedeckú knižnicu zmodernizovali

STARÉ MESTO

Po sedemmesačnej prestávke uviedli do služieb verejnosti koncom marca po približne polročnej rekonštrukcii knižnicu Slovenskej akadémie vied na Klemensovej ulici 19.

Práve väčšie pohodlie čitateľov a dokonalejšie služby boli cieľom opráv a úprav za necelých deväť miliónov korún, ktoré akadémia na dlho očakávanú rekonštrukciu čitateľského traktu na prízemí objektu vynaložila. Knižnica s vyše pol miliónom knižničných jednotiek z 25 vedných odborov dnes poskytuje svojim klientom knižničné a informačné služby v trojnásobne väčších priestoroch ako pred zatvorením v septembri 2005. Okrem výpožičiek kníh ponúka aj medziknižničné služby, služby rešeršného pracoviska i univerzálnu a internetovú študovňu.

Čas prestavby knižnica využila na zavedenie nového knižničného systému VIRTUA. Patria k tomu výlučne elektronické vybavovanie žiadaniek, online služby, možnosť objednávať a rezervovať si výpožičky cez internet a ďalšie. Čitateľský preukaz môže získať každý slovenský občan nad 15 rokov a jej služby môže využívať od pondelka do piatku od 8.00 do 19.00 h.

Knižnica je od roku 1954 správcom historické knižného fondu Lyceálnej knižnice zo 17. storočia, ktorý obsahuje 90-tisíc knižničných jednotiek starých tlačí, z toho viac ako 2000 tlačí zo 16. storočia. Od roku 1994 je knižnica depozitnou knižnicou Svetovej banky a od roku 2001 depozitnou knižnicou Medzinárodného menového fondu. **(gub)**

Na Galvaniho pribudne biznis centrum

RUŽINOV

Na Galvaniho ulici v Ružinove pribudne ďalšie biznis centrum s názvom Galvaniho Business Centrum III. Nové objekty budú slúžiť výhradne na administratívne účely.

Biznis centrum bude z dvoch častí, z ktorých jedna bude mať šesť a druhá päť nadzemných poschodí. K dispozícii bude vonkajšie parkovisko s kapacitou 200 parkovacích státí a podzemné parkovisko, v ktorom bude až 299 parkovacích státí. Predpokladá sa, že výstavba bude ukončená do konca roku 2008. **(juh)**

MASÁŽE u OLIVERA
Nová služba v Pro Vitae
v príjemnom prostredí
v centre Bratislavy
Tel.: 02/5441 3289
0905 163 650, 0903 763 653

KÚPIM STAROŽITNOSTI
nábytok, hodiny, porcelán, staré obrazy a od význ. slov. autorov.
Platím okamžite.
Tel.: 032/6528 492, 0905 409 972
Email: antik1@stonline.sk
Adr.: P.O.BOX 3, 913 11 Trenč. Stankovce

PREKLADY / TLMOČENIE
Nikea spol. s r. o.
Pomôžeme Vám!
bežná terminológia, reklamné, propagačné a iné materiály v rôznych odborných oblastiach.
NEVÁHAJTE NÁS KONTAKTOVAŤ!
02/5464 3232 0903 263 639 0905 576 888

Takto pôvodne vyzerala epozícia Farmaceutického múzea v Lekárni U červeného raka. Do 22. apríla má byť časť objektu zrekonštruovaná do pôvodnej podoby. FOTO - archív MMB

V apríli otvoria Farmaceutické múzeum v historickej Lekárni U červeného raka

BRATISLAVA

V deň otvorených dverí bratislavskej samosprávy Bratislava pre všetkých, teda 22. apríla, sa po piatich rokoch otvoria priestory Farmaceutického múzea v historickej Lekárni U červeného raka na Michalskej ulici 26.

Múzeum, ktoré ako súčasť Mestského múzea v Bratislave fungovalo od roku 1953, bolo zatvorené od roku 2001. Uzatvorenie expozície súviselo so skutočnosťou, že mesto v roku 1999 prenajalo objekt na Michalskej ulici 22 a 26 spoločnosti Druhá staromestská, pričom jednou z podmienok bolo, že priestory historickej lekárne ostanú naďalej k dispozícii Mestskému múzeu v Bratislave. Spoločnosť Druhá staromestská chcela objekt zrekonštruovať, preto muselo byť Farmaceutické múzeum vysťahované a zbierkové predmety spolu s mobiliárom uložené v depozite. Nasledujúcich niekoľko rokov sa však nedialo prakticky nič. V júni roku 2004 magistrát objekt predal, nový vlastník, firma Tera Trade, ho prebral aj so záväzkami. Proces uzatvárania kúpnej zmluvy trval až do jesene 2005, aj z dôvodu, že mesto si spoluvlastníctvom na tomto objekte zabezpečilo aj existenciu Farmaceutického múzea. V tomto období sa začalo aj s prípravnými prácami na jeho obnove. Mesto Bratislava, ktoré obnovu Farmaceutického múzea zaradilo medzi svoje priority, zabezpečuje dvanásťmiliónovú investíciu cez mestskú organizáciu Paming, reštaurátorské práce vykonáva reštaurátorské združenie Villard.

Ako nám povedal riaditeľ Mestského múzea v Bratislave Peter Hyross, oproti minulosti je tu jedna zásadná zmena - zatiaľ čo predtým bola expozícia, ale aj depozit na dvoch podlažiach, teraz je priestor vyhradený pre Farmaceutickú expozíciu zredukovaný na tri prízemné miestnosti. „V apríli plánujeme otvoriť len prvú miestnosť s historickým mobiliárom a nástennými maľbami," uviedol. „Ak všetko dobre pôjde, ostatné miestnosti budeme môcť otvoriť v závere tohto roka, respektíve na začiatku roku 2007."

Minimalizácia priestorov múzea povedie k tomu, že vystaviť bude možné len asi 30 percent z pôvodného množstva predmetov. Ešte ani v čase, keď malo múzeum k dispozícii desať miestností, nebolo dosť miesta na vystavenie všetkých predmetov. Musel sa preto urobiť výber podľa najvyššej výpovednej hodnoty exponátu a zvolila sa koncepcia ich chronologického usporiadania od najstarších farmaceutických činností. „Po znovuotvorení múzea v pôvodnom stave ostane prvá miestnosť - oficína a jej zariadenie zo začiatku 19. storočia v empírovom slohu," konštatoval P. Hyross. Dôvodom, pre ktorý sa ostatné miestnosti otvoria neskôr, je podľa neho zavlhnutie priestorov, čo si vyžaduje náročnú úpravu. Zatiaľ je otázne, čo bude v ďalších priestoroch, určite aj v tomto prípade bude podľa možností zachovaný princíp chronológie. **Juraj Handzo**

Lacetti - už od 350 000,- Sk!*
*pri využití leasingovej ponuky „Prémia"
Základná výbava:
airbagy, ABS, 4x kotúčové brzdy, posilňovač riadenia, centrálne uzamykanie dverí s diaľkovým ovládaním, predné el.okná, rádio s CD a výkon 94 koní.
záruka 3 roky alebo 100 000 km

Lacetti
CHEVROLET. Veľké plus.
FANCAR, s.r.o.
Trnavská cesta 51
821 01 Bratislava
tel.: 02/436 41 212, 436 41 213
predaj@fancar.sk, www.fancar.sk
CHEVROLET
Lacetti emisie CO2: 171 - 218 g/km, priemerná spotreba paliva: 7,1 - 9,1 l/100km.

Webová stránka mesta získala ocenenie

BRATISLAVA

Oficiálna webová stránka hlavného mesta Slovenska www.bratislava.sk získala jedno z hlavných ocenení v európskej súťaži Eurocrest 2006 o najlepšie internetové stránky miest a obcí v strednej a východnej Európe.

V tomto roku sa medzi hlavnými ocenenými webovými prezentáciami popri Bratislave umiestnili tiež oficiálne stránky miest Poznań z Poľska, Constanta z Rumunska a mestskej časti Praha 12. Vyhlasovateľom štvrtého ročníka súťaže Eurocrest je Združenie Zlatý erb v spolupráci s Európskou komisiou. Súťaž je prirodzeným pokračovaním a vychádza zo skúseností získaných pri organizácii súťaže Zlatý erb. Cieľom Eurocrestu je, podobne ako pri súťaži Zlatý erb, oceniť výnimočné projekty, podporiť vzájomnú výmenu skúseností a ohodnotiť snahu zástupcov miestnej správy a samosprávy účinne využívať informačné technológie na zvyšovanie kvality a prístupnosti služieb verejnej správy.

Bratislava, Poznań, Constanta a Praha 12 sa vo štvrtom ročníku súťaže zaradili do spoločnosti držiteľov minuloročných ocenených a miest Aizkraukle (Lotyšsko), Siauliai (Litva), Gdansk (Polsko), Nitra (Slovensko) a Dobrich (Bulharsko). **(juh)**

Lanovka bude zatvorená

NOVÉ MESTO

Lanovka zo Železnej studničky na Kamzík bude od 24. do 26. apríla pre povinnú údržbou zatvorená.

Oznámil to riaditeľ Eko-podniku verejno-prospešných služieb Nové Mesto Viliam Žákovič. S príchodom teplejších dní je lanovka opäť vyťažená. Okrem peších turistov ju v uplynulých dňoch využilo veľa bicyklistov z Maďarska, Rakúska, Poľska a dokonca aj z Írska. Pre veľký záujem cyklistov museli predminulý víkend pracovníci obsluhy počet peších návštevníkov a cyklistov striedať. Len počas týchto dvoch dní sa ňou previezlo 1311 cestujúcich (od 1. do 9. apríla to bolo 3651 cestujúcich). **(ver)**

REAS REALITNÁ KANCELÁRIA Spol. s r.o.
Štúrova ulica 11
811 02 Bratislava 1
tel.: 02/529 65 330
fax: 02/529 65 332
office@reas.sk
www.reas.sk
Prenájom BYTY:
Klenová - 2i., zar. byt (novostavba), 55m², balkón, KTV, parkovanie 15.000 Sk+E
Lehotského - 3,5i., nezariadený, 92m², 2/4p., balkón, vysoké stropy 19.000 Sk+E
Gorkého - 1i., zar., 40m², príz., čiast.upr., vysoké stropy, krátkodobo 13.000 Sk+E
Gorkého - 3i., čiast.zar., 100m², 2/6p., rek., vys.stropy, spotrebiče 30.000 Sk+E
Martinengova - 3i., zar., nový nábytok, 2/6p., 82m²+20m² balkón 18.000 Sk+E
Predaj BYTY:
Lackova - 3i., 97 m²+terasy 10+12m², pivnica, novostavba, kuch.linka, spotrebiče, klimatizácia, 2 garážové státia 7,00 mil. Sk
Gouthova, Kramáre - 4i., luxusný, 140 m², terasa 66m², novostavba, klimatizácia, alarm, garáž 7,90 mil. Sk
Vajnorská - 1,5i., 55m², 3/3p., nutná rekonštr., kúrenie - gamatky 1,50 mil. Sk

da.sk www.da.sk
OSOBNÁ A NÁKLADNÁ DOPRAVA
• AUTOBUSY • MIKROBUSY
• LIMUZÍNY • SŤAHOVANIE • TAXI
02/44 258 106 0908 606 303

HĽADÁM
na výpomoc v advokátskej kancelárii dôchodkyňu
s praxou v súdnej, resp. advokátskej kancelárii.
Tel.: 5556 2405

Rokovali pod dohľadom voličov

KARLOVA VES

Zmena ceny za prenájom parkovacieho miesta v Karlovej Vsi vyvolala na prelome rokov búrlivé reakcie, ako sa ukázalo nielen chvíľkové. Preto bolo opätovné prerokúvanie tohto problému v zastupiteľstve pod bdelým dohľadom občanov.

Miestne zastupiteľstvo napokon neodolalo tlaku občanov a po opätovnom prerokúvaní je dnes stanovená výška tejto dane dokonca len polovičná oproti miernejšiemu z dvoch pôvodných návrhov na jej zvýšenie. Pri rokovaní o zvýšení tohto poplatku poslanci veľmi dôsledne trvali na jeho zvýšení až na 18-tisíc korún za jedno vyhradené miesto na rok. Starosta a miestny úrad pokladali túto sumu za vysokú, hovorili o sume len desaťtisíc, ktorú dovtedy platili podnikatelia, zastupiteľstvo však napokon vyšší variant odkleplo.

V búrke protestov sme dostali dokonca stanovisko jedného z miestnych poslancov, v ktorom obhajuje rapídne zvýšenie poplatkov a zníženie podielu rezervovaných boxov na celkovom počte parkovacích miest, občania však v odpore k novej norme nepoľavili. Konečný verdikt nám interpretoval prednosta miestneho úradu Jozef Harvančík. Podľa jeho informácie sa bude platiť za jedno miesto len 5000 korún a na tento účel vyhradia polovicu parkovacích miest, nielen 40 percent, ako stanovovalo pôvodné rozhodnutie. Nová norma je účinná od prvého mája.

V praxi to znamená, že tí, ktorí si zaplatili začiatkom roka 18-tisíc korún, odčerpajú z tejto položky štyri dvanástiny, teda 6-tisíc. Od prvého mája potom zaplatia osem dvanástin novej sumy 3333 korún, necelých deväť sa im vráti. Ich prípady sa podľa J. Harvančíka budú riešiť s každým osobitne. Tí, ktorí zatiaľ za parkovisko nezaplatili, budú platiť len alikvótnu čiastku zo základnej sadzby 5000 korún ročne.

Občania, ktorí sa prišli pozrieť na rokovanie miestneho zastupiteľstva, chceli vidieť, ako budú poslanci o tejto dani opakovane rokovať, aby vedeli, ako majú hlasovať v najbližších voľbách. **(gub)**

LUBOCO - Interiér Design
Originál CALIFORNSKÉ ŠATNÍKY
Overte si, úplne iné šatníky!
VSTAVANÉ SKRINE
zľava až 30 %
Dodávka do 5 - 7 dní
LUBOCO - Interier Design
OC Jadran, Nevädzova 6, Ružinov, 1. posch. www.luboco.sk
Bezplatná linka 0800 150 815 mobil 0903 725 257

Na Hlavnom námestí pribudnú lavičky ako spomienka na štedrých Bratislavčanov

BRATISLAVA

Chcete si po prechádzke posedieť na peknom mieste? Lavičky sú skvelá vec. Tie šťastnejšie vydržia roky a stávajú sa svedkami najrôznejších udalostí a rozhovorov. Ak by sa nám staré lavičky zachovali, dnes by sme možno vychutnávali rovnaký pohľad, ktorý mal ktosi pred stáročiami. Možno práve na tamtej sedel pri svojich potulkách po Prešporku Hans Christian Andersen. A čo ak samotná Mária Terézia?

A nielen známi ľudia, ale aj tí, o ktorých sa veľa nehovorí. Vďaka takým sa Bratislava stala mestom príjemných ľudí. Ich štedrosť a dobré skutky vzbudzovali úctu a spolupatričnosť medzi ľuďmi. Boli mecenášmi mestských sirotincov, zriaďovali ľudové kuchyne, prispievali k zmierneniu biedy po požiaroch, podporovali postihnutých, študentov a podobne.

Komunitná nadácia Bratislava venuje týmto ľuďom lavičky na vynovenom Hlavnom námestí. V sobotu 22. apríla o 17.00 h sa symbolicky stretneme s Ferdinandom de Martinengom, Františkovom Törökom, Katarínou Schifbeckovou, Laurou Jarnou a ďalšími, ktorí v minulosti darovávali zo svojho. Hudbou, pouličným divadlom a maľovaním pre deti ich opäť - aspoň takýmto spôsobom - privítame v „ich“ Bratislave. Súčasne tu bude sprístupnená aj pitná fontánka.

Lavičky budú venované týmto dobrým ľuďom:

■ **František BODE (1828-1900) a jeho manželka Emília**

V spoločnom závete z roku 1897 založili fundáciu, do ktorej vložili polovicu svojho majetku. Z úrokov sa podporovali nemocnice, sirotince, starobince, jasle, a to evanjelické, rímskokatolícke aj židovské.

■ **Terézia Brunswicková (1775-1861)**

Grófka, narodená v Prešporku, zakladateľka prvých dvoch materských škôl v meste, ktoré sa nachádzali v bratislavskom podhradí a na bývalej Valónskej ulici.

■ **Laura Jarná (1912-2003)** *(na fotke)*

Takmer celý život prežila v Bratislave, dlhoročná pedagogička anglického jazyka. Svojmu milovanému mestu venovala v roku 2000 finančný dar 450 000 korún, ktorý bol použitý na opravu Michalskej priekopy.

■ **Josef Jiringer (1809-1862) a jeho sestra Anna Flengerová**

Prešporský mešťan, ktorý v závete odkázal financie na založenie polievkového ústavu pre chudobných počas zimných mesiacov. Jeho sestra Anna pokračovala v tejto humanitárnej činnosti a založila viacero fundácií.

■ **MUDr. Georg Kováts (1843-1907)**

Lekár, zakladateľ detskej nemocnice, prvých jaslí v Prešporku, verejných kúpeľov Grössling, iniciátor ľudových kuchýň pre bezdomovcov. Stál pri vzniku Bratislavského okrášľovacieho spolku, vďaka ktorému v Prešporku pribudli fontány, zelené zákutia a príjemné podujatia.

■ **MUDr. Ľudovít Kováts (1876-1968)**

Mestský zdravotný radca, zakladateľ sociálnych zariadení pre chudobné deti, domova pre slobodné matky, zakladateľ slovenskej časti Československého Červeného kríža ako aj Spolku na ochranu zvierat a vtákov.

■ **Ferdinand de Martinengo (1821-1895)**

Pedagóg a mimoriadne činorodý človek. Zakladateľ dobrovoľného hasičského a záchranárskeho zboru, spolku Humanitas na podporu chudobných študentov bez rozdielu náboženstva, športových klubov, iniciátor výučby telesnej výchovy v školách.

■ **Andrej Samuel Royko (1774-1840)**

Zakladateľ fundácie, ktorej cieľom bolo podporovať viaceré sirotince, lazaret, robotáreň, chudobinec alebo evanjelickú nemocnicu. Fundácia slúžila aj na okrášľovanie mesta.

■ **Katarína Schiffbecková (19. stor.)**

Zakladateľka fundácie, z výnosov ktorej boli podporovaní chudobní živnostníci, domov pre nezamestnané slúžky a ľudová kuchyňa. Vďaka nej fungovali v okolí Blumentálskeho kostola tri domy venované práci, dobročinnosti a zdraviu.

■ **Ignaz Schreiber (1783-1869)**

Prešporský mešťan, vo svojom závete venoval tri domy na dobročinné účely. Zo zisku boli podporované detská, židovská, evanjelická a všeobecná nemocnica, ústav pre opustené deti a pre hluchonemých. Výnos prispel aj k zmierneniu biedy obyvateľov geta po veľkom požiari.

■ **Dr. Juraj Schulpe (1867-1936)**

Vedec a humanista, sociálny reformátor, vybudoval robotnícku kolóniu, ktorá bola známa pod názvom Schulpeho kolónia. Daroval pozemok, na ktorom v roku 1924 postavila svoj objekt YMCA.

■ **Juraj Tóth (19. stor.)**

Obchodník v Budapešti. V roku 1893 založil základinu na pamiatku v Prešporku narodenej manželky Žofie, ktorá zomrela ako 21-ročná. Z ročného úroku boli podporované vždy dve chudobné nevesty narodené v Prešporku.

■ **František Török (1700-1776)**

Radca uhorskej dvornej komory, zakladateľ najstaršej a najväčšej prešporskej fundácie. Celý svoj majetok odkázal na dobročinné účely. Podľa jeho želania boli podporovaní študenti a chovanci v chudobinci, ako aj viaceré kláštory. **(knb)**

NAJOBĽÚBENEJŠIA cestovná kancelária
TIP travel TATRATOUR
Pozor! Rozšírená ponuka - nové termíny a obľúbené hotely na vyhľadávaných ostrovoch Rhodos a Kréta!
Rhodos letecky hotel Marathon ***+, all inclusive, bazén, klimatizácia, chladnička, TV, 8 dní – júl/august, 2 dospelí + 2 deti do 14 rokov 15.240 Sk/osoba
Kréta letecky hotel Dolphin Bay ****+, all inclusive, bazén, slovenský KLUB, pri pláži, 8 dní – júl/august, 2 dospelí + dieťa do 12 rokov 16.740 Sk/osoba
Egypt letecky hotel Les Rois ***, polpenzia – šv. stoly, bazén, hotelové animácie, 11 dní – máj/jún, 2 dospelí + dieťa do 14 rokov 10.690 Sk/osoba
Turecko letecky hotel Saritas ****, all inclusive, pri pláži, bazén, slovenský KLUB 8 dní – júl/august, 2 dospelí + dieťa do 14 rokov 13.240 Sk/osoba
LAST MINUTE LETO
nové špeciálne vydanie katalógu dovolenky za extra nízke ceny
V našej ponuke ďalej nájdete:
Korfu • Grécko • Kos • Cyprus • Malorka
Taliansko • Bulharsko • Chorvátsko
Čierna Hora
BA: Mickiewiczova 2, tel.: 5293 2811-13; Dulovo nám. 14, tel.: 5556 6004; Dunajská 16, tel.: 5263 2971-72 markíza test str. 607
www.tiptravel.sk, central@tiptravel.sk

CANCELLI
Jungmannova 10-12, 851 01 Bratislava
tel./fax: 6252 5021-2, 0905 431 455
www.cancelli.sk, e-mail: cancelli@cancelli.sk
Vám vyrobí a namontuje
Aj na splátky!
◆ ŽALÚZIE ◆ ROLETY
◆ MARKÍZY ◆ DVERE
◆ GARÁŽOVÉ BRÁNY
◆ SIETE PROTI HMYZU
◆ VSTAVANÉ SKRINE
◆ AUTOMATICKÉ POHONY na brány

Školské budovy poznačil vek a nekvalita

PETRŽALKA

Napriek tomu, že mestská časť Petržalka v uplynulých piatich rokoch investovala do opráv budov základných a materských škôl takmer 58 miliónov korún z vlastných zdrojov a 6,7 milióna štátnych dotácií, ich technický stav je kritický.

Vyplýva to z analýzy, ktorú vypracovali príslušné oddelenia miestneho úradu. Podľa reálneho stavu bude Petržalka potrebovať na sanáciu, aby budovy vyhovovali z bezpečnostného i hygienického hľadiska, v najbližších piatich rokoch okolo 340 miliónov korún, pričom v tomto roku už venuje na obnovu okolo 35 miliónov.

Podľa prednostu úradu Františka Gutha, ktorý má do júna pripraviť návrh spôsobu financovania opráv, nie je možné takúto rozsiahlu akciu uskutočniť bez využitia dlhodobých cudzích zdrojov. V tejto súvislosti prednosta nevylučuje aj sponzoring: „Pokladáme za dôležité o veci informovať verejnosť. Možno aj medzi rodičmi detí z našich škôl by sme našli pomoc, problém je v tom, že o skutočnom fyzickom stave škôl nie sú informovaní, z pochopiteľných dôvodov sa zaujímajú skôr o prospech detí.“ Petržalka bude tiež rokovať s magistrátom o prípadnej spoluúčasti hlavného mesta pri financovaní opráv a rekonštrukcií školských budov. Postup v oboch smeroch už petržalskí poslanci schválili.

Problém školských budov na najväčšom sídlisku na Slovensku sa začal už pri ich budovaní nekvalitou podmienenou tlakom na rýchlosť odovzdávania vybavenosti sídliska. Pokračoval potom nedodržiavaním harmonogramov údržby a opráv - najmladšia materská škola má napríklad už osemnásť rokov, ale na jej podlahe je ešte stále pôvodná krytina so životnosťou desať rokov. V budovách je nevyhovujúca inštalácia aj elektriny aj rozvodov vody a tepla, zatekajú, majú poškodenú statiku, nedodržiava sa hygienická norma na obnovu maľovky, pretože peniaze bolo treba použiť na riešenie havarijných stavov. Z peňazí, ktoré petržalská samospráva navrhuje, majú byť odstránené spomenuté nedostatky, a keďže v programe je aj zateplenie všetkých budov, mala by sa predĺžiť ich životnosť a znížiť energetické náklady až o 50 percent. **Gustav Bartovic**

NOVÉ VZDELÁVACIE CENTRUM V DÚBRAVKE
doučovanie všetkých predmetov na ZŠ a SŠ
príprava na prijímačky na gymnáziá, SŠ a VŠ
jazykové kurzy angličtiny a nemčiny
freedu www.freedu.sk
0903 589 598
02/64 28 23 34
0918 68 02 94

Ahoj Lupienkári! Máte „múdru hubu“?

Zázračný objav vedcov pracuje v zahraničí už dva roky.

Chorí s lupienkou, atopickým ekzémom, ale aj bércovými vredmi, preležaninami či plesňovým ochorením kože, nechtov a paradentózy využívajú novú šancu na uzdravenie. Pomáha im unikátny objav „múdra huba“ Pythium oligandrum. A ako funguje? Celkom jednoducho, svoju enzymatickou aktivitou alebo priamym parazitizmom na pôvodcovi nepríjemných kožných ochorení ho jednoducho zožerie.

„Múdra huba“ Pythium oligandrum je mikroskopický upír. Vytvára vlákna, ktoré vysávajú mykózy a tiež produkuje enzýmy k ich rýchlejšiemu rozkladu. Tým takisto narušuje symbiózu s inými škodlivými organizmami alebo napríklad premnoženými patogénnymi baktériami a zmenšuje zápaly - upresňuje mikrobiológ pardubickej nemocnice Karel Mencl. „Sledovanie účinkov prípravkov obsahujúcich „múdru hubu“ Pythium oligandrum, nás stále prekvapuje“ dodáva.

Lupienka bola popísaná už v staroveku. Dá by sa preto usúdiť, že nepatrí medzi novodobé choroby, ktoré bývajú zaradené medzi tzv. civilizačné choroby.

V posledných rokoch však výskyt lupienky stúpa práve v civilizovanom svete.

Ahoj lupienkári, stále čítam všetky prípady, čo kto máte. S lupienkou som sa stretla pred 3 rokmi, kedy mi začala na kolenách, lakťoch a trochu vo vlasoch. Od kožného lekára som dostala mastičky, ktoré to trochu tlmili a tak som to veľmi neriešila, hlavne tiež preto, že som nevedela, čo všetko to obnáša (nikto v rodine to nikdy nemal). Po roku som sa ale obsypala od hlavy po päty (bolo to po chorobe). A začala som kadečo zháňať. Znovu liečba na kožnom a slniečko. V apríli som letela do Tuniska. Nádhera, pohoda a lupienka sa trochu zlepšila. Doma sa ale vrátila a poriadne. To som sa prvýkrát stretla v lekárni s ***Biodeltou*** *(kúpeľmi) a* ***Biogamou*** *(masť). Masť pomohla odšupinatiť všetky veľké plochy. Potom som nasadila kúpele* ***Biodelta****, ktoré mi prišli účinnejšie. Mala som 3 kúry, vždy s mesačnou pauzou a po rokoch som znovu čistá. Jednoducho krása, lupienka je preč.*

Prípravky s „múdrou hubou“ sú: **Biomycosin** pre potlačenie nepriaznivého mikrobiálneho osídlenia rán kože pri preležaninách a bercových vredoch a pre stimuláciu ich hojenia. **Biodelta** kúpele a **Biogama** krém proti Psoriasis vulgaris a Dermatitis atopica, **Biodeur** eliminuje vláknité mykózy na nohách a pod nechtami na nohách, **Bio Block** proti mykózam nechtov na rukách, **Bio Plus** proti paradentóze a zápalom úst, **Feel Fresh** pri vulvovaginálnych mykózach.

Prípravky s Pythium oligandrum, triedy Chromista-Stramenopila dostanete v lekárňach . Ak máte otázky, radi Vám odpovieme na našej infolinke **0905 437 107**, e–mail: **vitamax@szm.sk**, Pozri aj **www.mudrahuba.sk**, **www.pythium.cz**, **www.biopreparáty.cz**, alebo **www.tv-joj.sk** archiv, Črepiny 2.1.06 Múdra huba.

Správy z podsvetia

DEVÍNSKA NOVÁ VES

NA ISTRIJSKEJ ULICI maskovaný muž prepadol pobočku banky. Muž so zbraňou v ruke žiadal od pracovníčky peniaze, tá mu dala niekoľko stotisíc korún, ktoré si odniesol v čiernom ruksaku. Páchateľ ušiel smerom na ulicu Na vyhliadke, počas prepadu neboli v pobočke žiadni klienti a nikto nebol zranený.

PETRŽALKA

NA RUSOVSKEJ CESTE v priestoroch firmy „úradoval" neznámy páchateľ. Nezisteným predmetom vypáčil plastové okno na prízemí a vnikol do jej objektov. Odcudzil 20 notebookov, 5 LCD monitorov a ďalšiu počítačovú techniku. Predbežná škoda, ktorá vznikla spoločnosti sa odhaduje na asi milión korún. Za takýto skutok hrozí páchateľovi trest odňatia slobody v trvaní od 3 do 10 rokov. Ďalšie okolnosti prípadu sa vyšetrujú.

NA GOGOĽOVEJ ULICI policajná hliadka privolaná prostredníctvom tiesňovej linky 158 zasahovala v ubytovni. Policajti zadržali 42-ročnú ženu, ktorá mala pichnúť svojho 34-ročného druha do brucha. Ten skončil s bodným zranením v nemocnici. Ženu podozrivú z ublíženia na zdraví predviedli na policajné oddelenie a po vypočutí prepustili. Prípad je v štádiu ďalšieho vyšetrovania.

NA KOPČIANSKEJ ULICI policajti zastavili 24-ročného Jozefa, ktorý jazdil napriek zákazu a bez vodičáku. Spoza volantu vozidla Daewoo Nexia ho predviedli na policajné oddelenie.

RUŽINOV

NA VRAKUNSKEJ ULICI zadržali policajti 13-ročného chlapca. Neďaleko odtiaľ sa vlámal do novinového stánku, našli sa uňho odcudzené cigarety a zapaľovač. Chlapca predviedli na policajné oddelenie a za prítomnosti sociálneho kurátora ho vypočuli. Potom si ho prevzal zákonný zástupca. Vzhľadom na jeho vek trestné stíhanie nie je prípustné, prípad odložili.

STARÉ MESTO

NA NÁMESTÍ SLOBODY došlo k pouličnej bitke. Podgurážený 19-ročný mladík napadol dvoch rovesníkov, ktorí boli tiež pod vplyvom alkoholu. Jednému z nich spôsobil zranenie na tvári s liečením asi jeden týždeň. Teraz 19-ročný Oliver čelí obvineniu za výtržníctvo, stíhaný je na slobode.

RUŽINOV

NA GALVANIHO ULICI neznámy páchateľ vnikol do areálu firmy. Na kancelárii rozbil okno a odcudzil počítačovú elektroniku a príručnú pokladničku s obsahom 130-tisíc korún v hotovosti. Firme vznikla škoda vo výške asi 489-tisíc korún. V priestoroch kancelárie zlodej našiel kľúče od dvoch vozidiel značky VW Polo a Toyota Land Cruiser, ktoré parkovali v areáli firmy. Tieto vozidlá odcudzil. Celková škoda je takmer poldruha milióna korún. Ďalšie okolnosti prípadu sa vyšetrujú. **(ver)**

V záhradnom pavilóne je stolárska dielňa

Pamätnici histórie

V roku 1776 sa stal hlavou katolíckej cirkvi v uhorskom kráľovstve, primasom, ostrihomským arcibiskupom, kardinál Josef Batthyany (1727 Viedeň - 1799 Prešporok). Pochádzal z uhorskej grófskej rodiny so sídlom vo Viedni, jej majetky sa nachádzali na uhorsko-rakúskom pohraničí, v tesnej blízkosti uhorského hlavného mesta Prešporku.

S funkciou ostrihomského arcibiskupa získal titul kniežaťa. Staré sídlo arcibiskupov v Prešporku, stredoveká budova z 15. storočia, prestavovaná skoro za každého ďalšieho arcibiskupa, nevyhovovala požiadavkám reprezentácie nového arcibiskupa. Dal ju zbúrať a na jej mieste postaviť nový Primaciálny palác (dokončený 1781). Za mestom mal ďalší - nedávno rozšírený letný palác v rozsiahlom parku (teraz je palác sídlom úradu vlády). K majetkom arcibiskupstva patrilo poddanské mestečko Pischdorf, Püspöki, terajšie Podunajské Biskupice. Tam kardinál kúpil starú kúriu Palugyayovcov, ktorá už voľakedy dávno predtým patrila arcibiskupstvu. Aj tú dal zbúrať a na jej mieste postaviť menší palác. Za ním bývala záhrada s gaštanovými alejami, pod ktorými stáli kamenné alegorické sochy. Možno to boli staršie sochy, prenesené z parku pri prešporskom letnom paláci. Záhrada pri kaštieli v Biskupiciach bola stromovou alejou spojená s inou na brehu Dunaja oproti parku kaštieľa v Rusovciach. Tam, v polohe Mogyorós, teraz Lieskovec, dal arcibiskup Batthyany zriadiť rozsiahly park so skoro štvorcovým pôdorysom, v strede ktorého na ploche akéhosi mysleného „námestia" dal postaviť po roku 1780 záhradný pavilón. Projekt na postavenie Primaciálneho paláca dodal viedenský architekt Melchior Hefele. Kardinál bol zrejme natoľko pokojný s jeho dielom, že mu dal vypracovať aj projekt na postavenie záhradného pavilónu v terajšom Lieskovci. Okrem tanečnej sály vraj v ňom bolo aj osemnásť miestností, z ktorých niektoré boli v roku 1783 vymaľované vtedy veľmi populárnymi „čínskymi" motívmi. Pri malom rozsahu zachovanej stavby si sotva možno predstaviť, kde by sa bola toľká nádhera vošla.

V čase, keď kardinál Batthyany budoval svoje paláce, preniesol cisár a kráľ Jozef II. kráľovskú rezidenciu a hlavné mesto do Budína. Kardinál s mnohými z Jozefových reforiem nesúhlasil (najmä nie s Tolerančným patentom), ani prenesenie hlavného mesta inam nechcel akceptovať. Želal si byť pochovaný v arcibiskupskej krypte pod kaplnkou svätého Jána Almužníka pri prešporskom Chráme svätého Martina. Jeho nástupcovia sa však presťahovali natrvalo do Ostrihomu, jeho tunajšie paláce nepotrebovali.

Park v lieskovom háji zanikol, neskôr ho rozparcelovali ako poľnohospodársku pôdu. Záhradný pavilón spustol, umelecky vyrezávaný nábytok odviezli, nádherne vyzdobené sály premenili na sklady, sýpky. Veľké okenné otvory zamurovali. Na parketách tanečnej sály sa sušila kukurica. Po kamennom schodišti prestali chodiť návštevy arcibiskupa, zablatili a poškodili ich poľnohospodárski robotníci. Po prvej svetovej vojne postavili okolo bývalého letného paláca - záhradného pavilónu - rad obytných a hospodárskych stavieb.

Palác slúžil ako sýpka ešte aj po „nežnej" evolúcii. Je súkromným majetkom. Teraz je v ňom obchod a stolárska výrobňa.

Vonkajšie fasády pavilónu v Lieskovci sú svojim členením voľnou replikou vnútorných stien Zrkadlovej siene Primaciálneho paláca. Na rozdiel od interiérov sú pomerne dobre zachované a dali by sa ľahko reštaurovať do pôvodného stavu. Obnoviť sa dá aj kamenné schodište, pod vápennými nátermi sa určite zachovali aj fragmenty pôvodnej výmaľby izieb. Stálo by za to túto historickú architektonickú pamiatku viedenského klasicizmu na území uhorského kráľovstva zachrániť. A to aj napriek tomu, že ju pamiatkari „zabudli" (alebo nechceli?) zapísať do zoznamu pamiatok na Slovensku. **Štefan Holčík**

FOTO - Oto Limpus

Začalo sa 50-dňové veľkonočné obdobie

BRATISLAVA

Po štyridsaťdňovom pôste, ktorý vyvrcholil Veľkým piatkom a skončil sa Bielou sobotou, prichádza v kresťanskom roku veľkonočné obdobie.

Prvý týždeň bezprostredne po Veľkej noci je osemdňová oktáva Kristovho zmŕtvychvstania, ktorá sa končí Nedeľou Božieho milosrdenstva (prvá nedeľa po Veľkej noci). V minulosti sa nazývala aj Biela nedeľa, keďže v roku 389 cisár Theozodius Veľký vyhlásil celotýždenné svätenie veľkonočných sviatkov, aby novopokrstenci, ktorí počas tejto oktávy nosili biele krstné rúcho, mohli dostávať ďalšie ponaučenie z kresťanskej náuky. A práve biele krstné rúcho sa slávnostne odkladalo v posledný deň veľkonočnej oktávy, ktorá tak dostala názov Dominica in albis deponendis (Nedeľa odkladania bieleho rúcha, t. j. Biela nedeľa). Týždeň trvajúce svätenie Veľkej noci sa postupne skracovalo na tri, neskoršie na dva dni a od roku 1951 už ani Veľkonočný pondelok nie je prikázaným sviatkom.

Veľkonočné obdobie trvá 50 dní. Začína sa na Bielu sobotu večer a končí sa večer na sviatok Zoslania Ducha Svätého (Turíce). Toto obdobie sa slávi v radosti a plesaní ako jeden sviatočný deň, ba ako jedna veľká nedeľa. Predovšetkým v týchto dňoch sa spieva radostné Aleluja. Zoslanie Ducha svätého je pre kresťanov druhý najväčší sviatok. Ducha Svätého zoslal Ježiš Kristus apoštolom desať dní po nanebovstúpení, aby prostredníctvom neho viedol svoju cirkev. V tento deň, podľa Biblie, pokrstil svätý Peter 3000 ľudí a považuje sa aj za vznik cirkvi. Sviatok Zoslania Ducha svätého pripadne vždy na nedeľu, tento rok na 4. júna.

Turíčne sviatky sa slávia od počiatku kresťanstva. Najprv trvali osem dní, neskôr tri a od 18. storočia dva dni. Hoci podľa nového cirkevného zákona je predpísaná oslava len na nedeľu, na Slovensku pretrváva zachovávanie Svätodušného pondelka. **(brn)**

Bratislava kedysi...

Víno a návštevy panovníkov v Bratislave

Mesto Prešporok a neskôr Bratislavu navštívil celý rad panovníkov, ktorí sa presvedčili o pohostinnosti jej predstaviteľov i občanov, vrátane pohostenia kvalitným bratislavským vínom. Mesto navštívili okrem uhorských kráľov, ktorí vládli v našej krajine, aj ďalší panovníci, ich rodinní príslušníci a sprievod.

Nemecký a taliansky kráľ a rímsky cisár Fridrich I. Barbarossa zavítal koncom mája 1189 do Bratislavy. Jeho 20-tisíc rytierov sa utáborilo v Petržalke. Ľ. Zúbek v knihe „Moja Bratislava" o tom napísal: „Prievozníci mali plné ruky práce, lebo každý z križiakov chcel vidieť aj zblízka Podhradie na druhej strane rieky. Vraj tam majú veľmi dobré víno…".

Chorvátsky bán a uhorský vojvodca Mikuláš Zrínsky bol v roku 1563 pohostený na kráľovskej korunovácii kráľa Maximiliána II. v Bratislave vínom z mestských pivníc.

Poľský kráľ Jan Sobieski, hlavný strojca víťazstva nad Turkami pri Viedni navštívil 9. 10. 1683 Bratislavu. Na radnici mu pripravili slávnostný obed a pohostili ho bratislavským vínom.

Ruský cár Peter I. Veľký bol 18.- 20. júna 1698 v Bratislave hosťom župana Jána Pálffyho, ktorý ho hostil v jeho bratislavskom paláci aj v kaštieli v Stupave po poľovačke. Údajne mu bratislavské víno veľmi chutilo. Bol tu inkognito a vystupoval ako vojenský veliteľ pod menom Piotr Michajlovič.

Gróf Grassalchovich usporiadal ples na počesť bratislavskej svadby princeznej Kristíny, dcéry Márie Terézie s miestodržiteľom a kniežaťom Albertom v roku 1772. Na plese hral orchester, ktorý dirigoval Joseph Haydn. Súčasťou pohostenia bolo kvalitné bratislavské víno.

Cisár Napoleon navštívil Bratislavu 31. 8. 1805. O jeho návšteve sa zachovala správa vyrytá na cínovom dne suda vyrobeného v roku 1809, ktorý sa nachádza vo Vinohradníckom múzeu v Bratislave. Zatiaľ čo Napoleon, milovník vína, s mierou popíjal bratislavské víno, jeho vojaci sa pri pití vína zachovali inak. Približne 10-tisíc francúzskych vojakov obsadilo 27. novembra 1805 Bratislavu, v ktorej sa aj ubytovali. Vojaci vypili počas jednomesačného pobytu vyše 2-tisíc hl vína. Krčmárka Wölfová aj ďalší krčmári sa sťažovali, že Francúzi vylievajú víno, ktoré nevládzu vypiť. Vojaci opustili mesto 26. decembra 1805 po podpísaní Prešporského mieru, ktorý bol podpísaný v Zrkadlovej sieni Primaciálneho paláca. Víťazného Napoleona tu zastupoval francúzsky minister zahraničia Talleyrand, a poraženého cisára Františka I. zastupovalo knieža Lichtenstein. Pri tejto príležitosti sa konala veľkolepá recepcia, na ktorej sa podávalo najkvalitnejšie víno z bratislavskej mestskej pivnice, tzv. apoštolskej. **Viliam Horniak**

(Pokračovanie nabudúce.)

C5 Break s odpočtom DPH

od 562 000 Sk*

* Pri kúpe na lízing.

tuning & motorsport

EURO NCAP www.euroncap.com

POZOR !!! Jarná servisná akcia!

Pri výmene motorového oleja CASTROL v mesiaci Apríl Vám dáme 1 liter oleja za 1,- Sk. Čakajú Vás aj atraktívne ceny akčných modelov nových vozidiel Citroën.

Jaro Homola – so svojím tímom Vám ponúkajú:

Predaj a servis vozidiel Citroën, predaj náhradných dielov Citroën, tuning vozidiel Citroën (Musketier), predaj tuningových doplnkov (Yokohama, Remus, K&N, H&R), športové a pretekárske úpravy vozidiel.

MOTOR PARTNER s.r.o.

Račianska ul. 184/A, 831 05 Bratislava
Tel. predaj: 02/ 4488 5074, Tel. servis: 02/ 4488 5034
Tel./Fax: 02/ 4488 5006
predaj.raca@motorpartner.sk, servis.raca@motorpartner.sk
www.motorpartner.sk

Akcia prebieha aj v salóne na Panónskej ceste 22.

OTP LEASING

CITROËN
FANTÁZIA V POHYBE

Volejbalistom VKP chýba krôčik k titulu

VOLEJBAL

V najvyššej súťaži volejbalistov ide do tuhého. Na programe je už len samotné finále a obe družstvá, ktoré sa doň prebojovali, sa zatiaľ veľmi nenatrápili.

VKP Bratislava i Chemes Humenné vyhrali svoje semifinálové série 3:0 na zápasy, ked Bratislavčania stratili s Prešovom len dva sety, Humenné s Novým Mestom dokonca iba jeden... V stredu 19. apríla sa teda začala finálová séria, ktorá sa hrá na štyri víťazstvá. Prvé dve stretnutia sa hrali a hrajú v Bratislave, piaty a prípadný rozhodujúci siedmy bude znovu v hale PKO. **(mm)**

Hokejbalisti v play-off

HOKEJBAL

Najvyššia súťaž hokejbalistov má pred sebou vyvrcholenie sezóny. Už najbližší víkend sa začína extraligové play-off, do ktorého postúpili aj dve bratislavské mužstvá.

LG Franklin dokonca vyhral základnú časť, RBK Hockey Ružinovu len o vlások ušla výhodná štvrtá priečka. Pre Vrakuňu sa sezóna skončila na 10. mieste, ktoré síce neznamená play-off, ale ani zostup do baráže. LG Franklin sa v štvrťfinále stretne so Skalicou, Ružinov nastúpi v Piešťanoch, prvé dva zápasy sa hrajú v Bratislave, resp. v Piešťanoch, na postup sú potrebné tri víťazstvá. **(mm)**

Petržalskí florbalisti sú opäť majstri

FLORBAL

Poltucet je dovŕšený! Florbalisti HKLM-MJM Petržalka získali svoj šiesty titul majstra Slovenska a pomaličky sa chystajú na kvalifikáciu florbalovej Ligy majstrov. Druhá správa je pre Bratislavu smutnejšia, posledné miesto obsadilo Lido Bratislava, ktoré bude bojovať o zotrvanie v najvyššej súťaži v baráži.

Florbalu sa týka aj nasledujúca informácia. V polovici apríla sa začal druhý ročník mládežníckeho florbalového podujatia Let´s Go Florbal Cup 2006. Projekt je určený pre stredné školy - chlapcov i dievčatá od 15 do 19 rokov. V apríli budú okresné kolá, v máji krajské, slovenské finále uvidí Bratislava 24. júna. Okrem cien za víťazstvo sa najlepší kolektív zúčastní na kempe v Česku. Patrónmi slovenskej časti súťaže sú hokejisti Marián Gáborík a Andrej Meszárošom. **(mm)**

Pozemný hokej v Bratislave napreduje aj vďaka kvalitnému umelému trávniku

POZEMNÝ HOKEJ

Bratislavský pozemný hokej by sa dal v podstate stotožniť so slovenským, členovia Klubu pozemného hokeja (KPH) Rača medzi mužmi aj ženami patrili a patria do základu reprezentácií. Dopĺňajú ich muži Šenkvíc a ženy Calexu Zlaté Moravce.

Centrum tohto športu sa definitívne prenieslo do Rače do areálu ZŠ na Plickovej ulici, kde agilní funkcionári vybudovali Národný štadión pozemného hokeja Pavla Rosu s kvalitným umelým trávnikom. „Stalo sa tak za prispenia slovenského ministerstva školstva, ale aj medzinárodnej federácie pozemného hokeja," vysvetľuje prezident zväzu Vladimír Margolien. Na štadióne teraz finišujú práce pri výstavbe šatní a sociálnych zariadení. Na počesť priekopníka tohto športu na Slovensku (bol vedúcim tímu na olympiáde v Moskve 1980, kde československé pozemné hokejistky získali striebro - pozn. red.), sa každoročne hráva Memoriál Pavla Rosu. V súčasnosti hrajú reprezentácie Slovenska mužov aj žien v európskej B-divízii v hale, podobne aj mladíci do 21 rokov, najvyššie sú juniorky do 21 rokov, ktoré sa prebojovali do elitnej A-kategórie.

„Vďaka výraznému výkonnostnému pokroku mladých sa KPH Rača stal víťazom Interligy v sezóne 2004/2005. Najvyšší štandard v hre predvádzajú sestry Tamara a Petra Fischerové, Eva Kovalčíková, k nim sa pridali Simona Cíchová a Veronika Uhrinová i ďalšie," povedal generálny sekretár zväzu Ľuboš Kamendy.

Bratislavský pozemný hokej má aj úspešné legionárky a legionárov. Lucia Kovalčíková hrá za Slaviu Praha, Kristína Smatanová a Zuzana Popelková za Wiener Neudorf v Rakúsku. Z mužov Martin Čerňanský, František Čerňanský, Michal Blažovský a Marek Lobík hrávajú za Wiener Neudorf, Matúš Parajka a Martin Kopča za rakúsky AHTC a Jan Skala za HC Viedeň. Medzi najväčšie úspechy reprezentácie žien patria bronz na ME A-divízie do 21 rokov v španielskom Llodiu v roku 2004, bronz na ME do 21 rokov B-divízie v Bratislave v roku 2000 a víťazstvo v roku 2005 v tejto kategórii v Bratislave.

Muži sa môžu popýšiť 2. miestom na ME do 21 rokov B divízie v Bratislave v roku 2000 a tretím miestom na tom istom podujatí v roku 2001 v maďarskom meste Šoproň.

Kvalitu mladých adeptov pozemného hokeja, olympijského športu, ktorý má veľmi dobrú perspektívu, zvyšuje aj medzinárodná konfrontácia. „Už dva roky hrajú chlapci a dievčatá z tímov do 16 rokov spoločnú rakúsko - slovenskú ligu," pridal Margolien.

V príprave radí našim trénerom aj medzinárodne uznávaný poľský kormidelník Hans Szmidt, žijúci v Rakúsku.

V tomto roku bude v našom hlavnom meste jedno významné podujatie pozemného hokeja v lete a druhé v zime. Slovenský zväz pozemného hokeja poverili organizáciou ME juniorov C-divízie od 22.-30. júla. Štartovať budú výbery desiatich krajín, hrá sa na Národnom štadióne P. Rosu. V dňoch 2. a 3. decembra bude v hale Mladosť tradičný Memoriál Pavla Rosu. **(mm)**

FOTO - archív KPH Rača

Bratislavskou stolnotenisovou Mekkou je špecializovaná herňa v Krasňanoch

STOLNÝ TENIS

Stolný tenis v Bratislave mal vždy pevné zázemie a jeho aktéri patrili k najlepším u nás, ba nezriedka zažiarili aj na svetových a európskych šampionátoch.

V Bratislave vyrastal aj neskorší maďarský reprezentant, majster sveta Ferenc Sidó, rodák z Paty pri Galante, prvé údery tu trénoval neskorší chorvátsky reprezentant Žarko Dolinar, jeho krajan Max Marinko a pri nich sa na svetovú úroveň dostal prvý slovenský majster sveta z roku 1948 František Tokár. V jeho stopách kráčala Alica Chádeková - Grofová, ktorá získala striebro na MS 1973 v Sarajeve. Reprezentantov, ktorí priniesli medaily z vrcholových podujatí, je celá plejáda. Spomeňme Kollárovitsa, V. Mika, V. Polakoviča, Cícha, Grmana, Jančího, Truksu, zo žien Mikócziovú - Bosú, Szabovú - Číkovú, Maňákovú - Kasalovú, i naturalizovanú ruskú reprezentantku Valentinu Popovovú.

Aj teraz má stolný tenis v meste široké zázemie. „Okrem toho, že bratislavské družstvá hrajú v Superlige, Extralige a I. lige, funguje pravidelná mestská súťaž od druhej po šiestu ligu, v ktorej je po dvanásť tímov mužov. Žien je menej, ale hrajú tiež," hovorí Anton Hamran, generálny sekretár slovenského zväzu, podpredseda bratislavského, ktorý bol dvanásť rokov na čele tohto športu v meste. Teraz je šéfom mestského zväzu Ján Vaniak.

Vyše 60 tímov sa stretáva v pravidelnej súťaži, registrovaných je vyše 300 hráčov a hráčok, iba dospelých, k tomu nesčítateľná plejáda od žiakov po juniorov. Hrajúcich neregistrovaných sú ďalšie stovky.

Mekkou športu s malou loptičkou je Rača, kde je špecializovaná herňa. Najsilnejšie tímy medzi mužmi, ktoré hrali v Superlige aj Extralige boli Mostex Rača a ŠKST Bratislava. Prví hrávajú zápasy v Rači, druhí po zrušení herne Na Barinách v Lamači majú centrum v Lozorne. Medzi ženami hrala do vlaňajška v Superlige Trnávka, ale teraz vypadla. V Extralige hrá s ňou aj tím Gymnázia Hubeného.

Stolný tenis v poslednom čase zapustil korene v Ivanke pri Dunaji, v oddiele Spojov Bratislave pretrváva, agilný je oddiel Educo Petržalka, Karlova Ves, Svätý Jur a ďalšie mestské časti Bratislavy.

Najväčším úspechom ŠKST v poslednom období bolo víťazstvo v Superlige a Extralige v zložení Illáš, Kokeš, Kobes, Baláž. Rača (Šereda, Blažek, Lelkeš, Gasymov) skončila na 4. mieste. Reprezentáciu mužov vedie Jarolím Miko a sú v nej Illáš, Šereda z terajších kádrov, Pištej a Truksa, ktorí hrajú v zahraničí, ale predtým pôsobili v Bratislave. V ženskej reprezentácii Antona Kutiša zastúpenie z Bratislavy nateraz chýba.

„Je nádej, že zástupcovia Bratislavy sa budú stále častejšie presadzovať aj na medzinárodnom fóre," zamýšľa sa A. Hamran. Dodajme, že mix Truksa - Popovová získal na ME 1994 bronz, medaily z vrcholových podujatí majú Šereda, Blažek, Pištej, Kolářová a najcennejší úspech v minulom roku zaknihovali Šereda - Pištej, ktorí sa dostali do osmičky celosvetového turnaja Grand Final hráčov do 21 rokov. **(mm)**

Problémom bude aj nová hokejová hala

HOKEJ

Tak trochu v utajení zostala nedávna návšteva člena posudkovej komisie Medzinárodnej federácie ľadového hokeja Heikki Hietanena na Slovensku.

Ten si vraj pozrel najmä Košice, ich Steel Arenu, ale reč prišla aj na Bratislavu a jej pripravovaný stánok, ktorý by mal byť hlavným slovenským tromfom v boji o získanie práva usporiadať hokejové majstrovstvá sveta v roku 2011. Počas rozhovorov s primátorom Andrejom Ďurkovským sa rozoberala téma štadióna. Podľa Fína by sa jeho výstavba mala začať čo najskôr, pretože medzinárodná federácia nechce riskovať, že hala sa bude dokončovať len hodiny pred šampionátom. V podstate by to nemal byť problém. Akurát si treba ujasniť, kde bude hala stáť, kto ju postaví, za koľko, kto to zaplatí, odkiaľ zoberie peniaze, na čo sa využije po šampionáte, kto ju bude platiť v nasledujúcich rokoch atď. Na slovenské pomery maličkosti...! **(mm)**

Pasienky bez Artmedie!

FUTBAL

Ktovie, ako by sa vyvíjal odvetný semifinálový duel futbalového Slovenského pohára Artmedia - Ružomberok, keby Hartig na začiatku 2. polčasu využil sólo na Hajdúcha.

Petržalský útočník však gól nedal a nedal ho ani Halenár v ďalšej šanci, Artmedia tak víťazstvom 2:0 len vyrovnala ružomberský náskok z prvého stretnutia a v jedenástkovom rozstrele prišiel pre zverencov Ladislava Molnára trest. Ružomberský Hajdúch chytil rozhodujúcu Strakovu strelu a do finále, ktoré sa hrá 8. mája na Pasienkoch postúpili Liptáci. „Vďaka enormnému úsiliu sa nám rýchlo podarilo otočiť vývoj dvojzápasu. Prvý polčas nás však stál veľa síl, v druhom sme sa už zľakli prípadného inkasovaného gólu," prezradil tréner Ladislav Molnár. Finálovú dvojicu teda vytvoria Ružomberok s Trnavou. **(mm)**

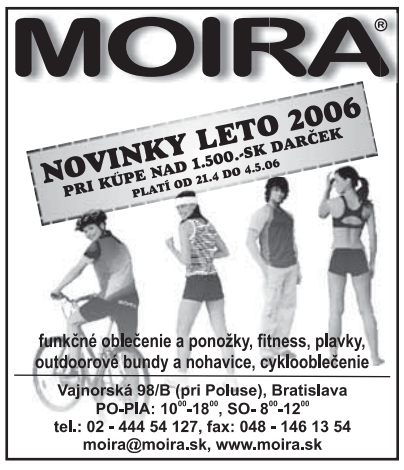

Metropolitný orchester oživuje čaje o piatej

HUDBA

Nebolo to tak dávno, keď aj Bratislava, ako mnohé iné zo slovenských miest, žila a dýchala nedeľnými čajmi o piatej. Prinavrátiť túto tradíciu a spôsob oddychu pri klasickom operetnom žánri, sa rozhodli členovia hudobného telesa Metropolitný orchester Bratislava.

Orchester má za cieľ zapísať sa do dejín súčasnej interpretácie klasickej operety. Sústreďuje sa najmä na hudbu vychádzajúcu z viedenských valčíkov rodiny Straussovcov, cez klasické operety až po súčasné diela. Významnú súčasť repertoáru tvoria skladby slovenských autorov. Miestom vzniku orchestra je Bratislava - mesto operety a žánrov, ktoré s ňou súvisia. Je dejinnou súčasťou trojuholníka Viedeň - Budapešť - Bratislava a práve tu vznikali mimoriadne diela hudobných skladateľov, ako boli Strauss, Kálmán, Lehár alebo Dusík.

Členovia Metropolitného orchestra pôsobia vo významných slovenských hudobných zoskupeniach ako Slovenská filharmónia, Symfonický orchester Slovenského rozhlasu, orchester Slovenského národného divadla. Melódie z čias Propeleru a plynových lámp plné valčíkov, táng, poliek a iných čarovných melódií minulosti v podaní Metropolitného orchestra Bratislava, si môžete vypočuť 22. apríla o 17.00 h na Hlavnom námestí a na druhý deň 23. apríla o 17.00 h v PKO. **(dš)**

Cintorín slonov v Astorke už po stýkrát

DIVADLO

Štyri herečky a výrazné osobnosti Divadla Astorka a jeden ich mužský kolega, excelujú v úspešnej divadelnej inscenácii Cintorín slonov, ktorá má na doskách Astorky už stú reprízu.

Herecký koncert Zity Furkovej, Zuzany Kronerovej, Anny Šiškovej, Szidi Tobias a Miroslava Nogu, môžete už po stýkrát vidieť 23.4. o 19.00 h v Divadle Astorka na Námestí SNP.

Tragikomédia o dámach, ktoré sa uzavrú pred vonkajším svetom v penzióne Na konci sveta, aby sa ukryli pred svojou vlastnou minulosťou, hovorí aj o tom, že izolácia nie je riešenie. Jedna z nich nakoniec predsa porušuje pravidlá, dokonca chodí aj na prechádzku k moru. Ostatné sa k nej pridajú a tento krok sa im stane osudným... Režisér Juraj Nvota získal za tento titul Cenu Slovenského literárneho fondu za rok 1998. **(dš)**

V Danubiane nechýba ani apokalyptický cyklus Vincenta Hložníka z posledných rokov jeho života. FOTO - dmam

Hložník, Hložníková a Zelina v Danubiane

VÝSTAVA

Veľkorysé výstavné priestory Danubiany, umeleckého múzea pri vodnom diele Čunovo, poskytli jedinečnú pohostinnosť výstave Continuum, ktorú bez nadsázky môžeme nazvať rodinná. V Danubiane sú vystavené obrazy Vincenta Hložníka, Ľuba Zelinu a Zuzany Hložníkovej.

Apokalyptický cyklus Vincenta Hložníka, sedem veľkých pláten, ktoré vznikali v posledných rokoch umelcovho života, by ťažko našiel honosnejšie priestory ako veľké biele steny Danubiany. Práve na nich, v ostrom kontraste s nevinou beloby, sa odohrávajú farebne vyostrené zápasy Hložníkových postáv, z ktorých si každý, podľa svojho videnia, môže vyobraziť jazdca, koňa, dravca, tyrana či obeť. Obrazy vybuchujú vo farebne expresívnych tónoch a môžu veľmi veľa povedať o posledných pätnástich rokoch života maliara. Akoby sa do jeho štetca nazhromaždil celý jeho doterajší život s pokušeniami, víťazstvami, prehrami, sklamaniami, ale najmä nádejami. Neľahká cesta pre diváka prechádzať sa pomedzi apokalyptické výbuchy poznania, o to viac stojí za to, ak nájdete odvahu ju podniknúť.

O poschodie vyššie vás objíme znovu farebnosť, tentoraz Ľuba Zelinu, ktorý kombinuje aj podľa maliarov najfarebnejšie farby plné odtieňov – bielu a čiernu. Na mnohých jeho obrazoch sa práve tieto dve farby stávajú základom, na ktorom maliar vypovedá o svojom vnútornom svete najdivokejšou kombináciou oranžovej, červenej, zelenej, fialovej či modrej. Farby na obrazoch mieša Zelina s pieskom, štrkom i textilnými fragmentmi. Výstava Continuum predstavuje štyridsať jeho obrazov z posledných piatich rokov.

Na prízemí, kde sú aj otcove obrazy, výstavu „uzatvára“ Zuzana Hložníková. Centrom jej záujmu sú torzá a farbou výpovede biela a čierna. Práve táto farebnosť, tento kontrast, sa stáva základom expresívnej výrazovosti jej grafík. Akoby svojou „zmierlivosťou“ chcela upokojiť farebný výbuch dvoch mužov, ktorý svoje diela vystavujú opodiaľ - otca a manžela. Jedinečná výstava Continuum v čunovskej Danubiane potrvá do 18. júna 2006. **Dáša Šebanová**

Vražda ako spoľahlivý čistiaci prostriedok

FILM

Chceli by ste mať matku, ktorá nežne vyvraždí celé vaše okolie, ľudí aj zvieratá, lebo bránia vášmu pokojnému spánku? Chceli by ste mať matku, ktorá vás miluje a keď vidí, že inej cesty niet, použije aj iné ako slušné spôsoby na to, aby dala váš život do poriadku? Ak áno, film Univerzálna upratovačka vám splní sen.

Predstaviteľka hlavnej postavy filmu Glorie Goodfellowovej Kristin Scott Thomas hovorí, že každý človek by rád prijal do svojho života takú matku. Príbeh filmovej upratovačky Grace Hawkinsovej (Maggie Smith) sa začína v jej mladosti, keď podreže svojho mladého manžela a jeho milenku. Zatvorí ich do lodného kufra a cestuje. Keďže jej v ďalšej ceste vlakom zabráni polícia, svoje dieťa už porodí vo väzenskej cele. A s dcérou sa stretne až v čase jej dospelosti. Gloria Goodfellowová má v tom čase celkom rozvrátený život. Manžel, reverend Walter Goodfellow (Rowan Atkinson), myslí len na svoje nevydarené kázne, dcéra strieda chlapov a syna v škole týrajú spolužiaci. Úľavu hľadá v predklone, pozícii, keď za ňou stojí jej učiteľ golfu (Patrick Swayze) a drží ju za zadok. Keď ju pustí, odíde do kríkov fotografovať nahé prsia jej sedemnásťročnej dcéry. A do tejto situácie prichádza bývalá vražedkyňa Grace Hawkinsová a spraví v dome poriadok. Zdanlivo hrôzostrašný, prinajmenšom absurdný, scenár režiséra Nialla Johnsona a scenáristu Richarda Russoa, hovorí o krehkých vzťahoch manželských, rodičovských, mileneckých a susedských. Zreteľne ukazuje jasnú deliacu čiaru medzi chvíľou, keď si ľudia ešte pomáhajú a zistením, že už sa navzájom využívajú a ubližujú si.

Kristin Scott Thomas je vynikajúca herečka. Jej postava sa ocitla v situácii, keď je každé riešenie zlé. Či už žiada svojho manžela, aby ju pohladil, alebo sa v aute oddáva milencovi, v každom prípade sa muž stretáva s krásnou ženou, nežnou a zraniteľnou, túžiacou po láske a pochopení. Jej túžby naplní až matka, ktorá príde do domu upratovať. Aj preto som jej vraždenie v úvode nazvala nežné. **Dáša Šebanová**

Bratislavský Jazz Club opäť v Astorke

HUDBA

Džezové tóny sa už od decembra pravidelne ozývajú na koncertoch Bratislavského Jazz Clubu v v Divadle Astorka. V nedeľu 23. apríla o 19.00 si budete môcť vypočuť hudobnú lahôdku, na ktorej sa predstaví zoskupenie Prater Dance Jazz Ansamble.

Skupina vystúpi v zložení Erik Rothenstein - barytón saxofón, Luboš Šrámek - klavír, Juraj Griglák - kontrabas a Marián Ševčík - bicie. Ku kvalite prispejú i hviezdni hostia: Matúš Jakabčic - gitara a Rado Tariška - alt saxofón. Súčasťou večera bude krst albumov Erika Rothensteina a Ľuboša Šrámeka.

Rothensteinov album Prater Menuet má lyrický charakter, cítiť v ňom vplyv ľudovej hudby stredoeurópskeho a balkánskeho regiónu pridržiava sa však mainstreamovej jazzovej línie. Kompozície na Šrámekovom albume Correspondance sú založené na modernom hardbope, vystihujú jeho charakter i myslenie, precíznosť, jasnosť a komplexnosť, ktorá však nebráni pochopeniu jeho odkazu. Každá skladba na albume je venovaná jednému klaviristovi, ktorý ovplyvnil Šrámekovo muzikantské myslenie - nájdeme tu skladby inšpirované napríklad Billom Evansom alebo Duke Elligtonom. **(re)**

Kvapka vody - kvapka života

PRE DETI

Piatok 21. apríl je deň venovaný vode. Počas podujatia Bratislava pre všetkých sa bude na nádvorí Starej radnice celodenný program pre deti s názvom Kvapka vody - kvapka života.

Okrem súťaží pre deti, tematicky spojených s vodou, vystúpia na nádvorí Starej radnice interpreti muzikálových melódií Lucia Šoralová, Martin Kaprálik, Zbyňo Džadoň. Divákom predvedú muzikálové duetá aj sóla z predstavení Dracula, Hamlet, Neberte nám princeznú, Jozef a jeho zázračný plášť či Vlasy. **(dš)**

TRIV
SŤAHOVANIE

byty, kancelárie, klavíry, trezory
nákladná doprava
☎ 02/ 6542 2387
www.triv.sk

Zaplať 50% a jazdi!

Prichádzajú vynovené modely Ibiza a Cordoba.
Doterajšia cena vozidiel sa pritom nemení. Štandardnou výbavou sú ABS, 15" kolesá *klimatizácia. Avšak teraz vám na kúpu auta stačí polovica jeho ceny a stanete sa jeho majiteľom. Počas nasledujúcich 12 mesiacov sa rozhodnete, ako splatíte zostatok kúpnej ceny vozidla.
Tú môžete zaplatiť:
➢ jednou hotovostnou splátkou, bez úrokou a navýšenia
➢ cez SEAT Leasing s rozložením splátok na 2 až 5 rokov
➢ použitím SEAT kreditu s rozložením splátok na 2 až 5 rokov
U nás kúpite auto za polovicu. Splátka druhej polovice rok počká.
Vy však čakať nemusíte, nový SEAT Ibiza alebo Cordoba môžete mať hneď.
*Okrem modelov Ibiza a Cordoba 1,2.
SEAT
Auto BNP, s.r.o
Auto BNP
Vrakunská 1
821 07 Bratislava
tel.: 02/4552 5700-02
e-mail: predaj@bnp.sk, servis@bnp.sk
www. autobnp.sk
Otváracie hodiny:
Pondelok - Piatok
8.00 - 18.00 hod

Kam za športom?

FUTBAL

■ I. LIGA

Sobota 22. apríla, Pasienky

Inter - Ružomberok (16.00)

V utorok 25. apríla, Petržalka

Artmedia - Nitra (16.30)

■ 3. LIGA

Sobota 22. apríla

Petržalka - Láb (10.00), Dúbravka - Rača (10.30), Ružinov - Lamač (10.30)

Nedeľa 23. apríla

Slovan B - D. Lužná (10.30), Pezinok - Jablonec (16.00), Inter B - Rapid (16.00), Stupava - Jur (16.00), Čunovo - Senec (16.00)

■ 4. LIGA

Sobota 22. apríla

PVFA - Trnávka (10.00), BCT - Senec (10.00), Danubia - Malinovo (10.30)

Nedeľa 23. apríla

Rovinka - Jarovce (16.00), D. Nová Ves - Vrakuňa (16.00), Vajnory - Tomášov (16.00), Bernolákovo - Štart (16.00), Kráľová - Blatné (16.00)

■ 5. LIGA

Sobota 22. apríla

Čunovo B - Jarovce B (10.00), Krasňany - Volkswagen (10.30), Lamač - Vinohrady (16.00), Č. Voda - Fortuna (16.00)

Nedeľa 23. apríla

Petržalka B - Nepočujúci (10.00), Z. Bystrica - Rusovce (16.00), Trnávka B - Nové Mesto (16.00),Vrakuňa B - Ekonóm (16.00)

■ POHÁR BFZ - Bratislavského futbalového zväzu

Streda 26. apríla

Petržalka - Inter (17.00)

Lamač - Senec (17.00)

Slovan - Dúbravka (17.00)

Jablonec - Pezinok (17.00)

VOLEJBAL

■ Finále play-off extraligy mužov

Štvrtok 20. apríla, ŠH PKO

VKP - Humenné (druhý duel - 18.00)

Streda 26. apríla

VKP - Humenné (piaty duel - 18.00)

MODERNÁ GYMNASTIKA

■ Dunajský pohár, ŠH Mladosť

Piatok 21. až sobota 23. apríl

18. ročník medzinárodnej súťaže moderných gymnastiek v kategóriách senioriek a junioriek - viacboj, švihadlo, lopta, stuha, kužely, obruč.

KANOISTIKA

■ Dunajský maratón

Sobota 22. apríla, Jarovské rameno

17. ročník obľúbeného vodáckeho preteku K1, C1, organizuje Vodácky klub Dunajčík Bratislava, trať: rameno Dunaja + jazero Zemník, muži - 28 km, ženya starší dorast - 19 km, mladší dorast a veteráni - 10 km, prvý štart je 10.30

FUTSAL

■ 1. Bratislavská liga - A skupina

Sobota 22. apríla, ŠH PKO

Budweiser - Dopravoprojekt (11.10)

Sobota 22. apríla, ŠH Lekárska fakulta

Wild Boys 02 - Ružinov (8.00), Čekan Mekenroff - Tre Kronor (9.00), Akademik - Tv Com Hurricanes (10.00), Palma - Torpedo (11.00)

Nedeľa 23. apríla, ŠH Mladosť

Gurmáni - Microcom Team (15.00), Elzia Lions - SATC (15.50), Semic C - Emtrikve (16.40), Karlovka - Bells (17.30), Hostinského - Hujeri (18.20)

■ 1. Bratislavská liga - B skupina

Sobota 22. apríla, ŠH PKO

Admiral Gfw - Festglas (10.20), 4FSC Insta B - Krátky Proces (12.10), Slov-matic FOFO C - Karpatia Juniors B (13.00),KPSF 92 - Račiansky Výber (14.00), AK 47 - Minimax B (15.00)

Sobota 22. apríla, ŠH Lekárska fakulta

Posam - Cataluna (11.30)

Nedeľa 23. apríla, ŠH Mladosť

Rendez - Danubit B (18.20), VÚB - Pitón Šamorín (19.10), Alžbetka - Attack Šamorín (20.00)

■ 2. Bratislavská liga - A skupina

Sobota 22. apríla, ŠH Prokofievova

Bôrik - Celtic (8.00), Dynamo Energia - Klinger (9.50), MFP - Franco (10.40), Everton - Tornádo (11.30), King Kongs - Sokol (13.20), Flamengo - Ex Rapid (14.10), Severka - Zberba PDA Úderu B (15.00), Bells B - Silver (17.40)

■ 2. Bratislavská liga - B skupina

Nedeľa 23. apríla, ŠH Prokofievova

Cuba Libre - Red Devils (8.00), Senátor Palace - Slovan Tehelné pole (9.00), Rusovce - Komáre (10.40), Hyeny - MO Slovakia (11.30), Salamader Pitralon - Šport (12.30), Corer - Cataluna B (13.20), Šport - Staré Mesto (14.10 - dohrávka), Krátky Proces B - Staré Mesto (16.00)

■ 2. Bratislavská liga - C skupina

Sobota 22. apríla, ŠH Prokofievova

Vinerum Plumbum - Jokerit (9.00), Inter - Respo (12.30), Engerau - PDA Úder B (16.00), Vinohrady - Baducci Hemerhoidi (16.50)

Nedeľa 23. apríla, ŠH Prokofievova

Kofola Ž - Kozmos (9.50), Indepediente - Horstrans (15.00), Slov-matic FOFO Juniors - Kappa (16.50)

BRATISLAVA PRE VŠETKÝCH

■ Deň otvorených dverí na športoviskách STaRZ Bratislava

Sobota 22. a nedeľa 23. apríla

BEZPLATNÝ VSTUP NA:

Zimný štadión O. Nepelu, Odbojárov 9

Zimný štadión v Dúbravke, Harmincova 3

Plavárň Pasienky, Junácka 4

Areál STARZ, Drieňová ulica 11

- posilňovňa
- asfaltové ihriská

Kam za kultúrou?

DIVADLO

DPOH- ČINOHRA SND - 19.00

■ 23.4. - O myšiach a ľuďoch
■ 25.4. - Dom nad oceánom
■ 26.4. - Ideálny manžel
■ 27.4. - Cyrano z Bergeracu
■ 29.4. - Stratégie a rozmary

MALÁ SCÉNA SND - 19.00

■ 22.4. - Sekretárky
■ 23.4. - Manon Lescaut
■ 26.4. - Mačka na horúcej plechovej streche
■ 27.4. - Stoličky
■ 28.4. - Manon Lescaut

OPERA A BALET SND - 19.00

■ 22.4. - Don Juan, *2. premiéra*
■ 25.4. - Don Juan
■ 26.4. - Dcéra pluku
■ 28.4. - Bajadéra
■ 29.4. - Werther

NOVÁ SCÉNA - 19.00

■ 22.4. o 15.00 a 19.00 - Na skle maľované
■ 24.4. - Klietka bláznov
■ 25.4. - Rebelové
■ 26.4. - ...na Vaše hroby
■ 27.4., 28.4., 29.4. - Na skle maľované

ŠTÚDIO L+S - 19.00

■ 22.4. - Iluzionisti
■ 25.4. - Hurikán
■ 26.4. - Frankie a Johnny
■ 27.4. - Nech sa páči
■ 28.4.- Zahraj to znovu, Same, *Divadlo na Jezerce, Praha*

DIVADLO ASTORKA - 19.00

■ 22.4. - V rytme flamenca, *umelecký súbor Andalucia*
■ 23.4. - Prater Dance Jazz Club, *Bratislavský Jazz Club 4*
■ 25.4. - Milovníci
■ 25.4. - (Ne)pripravení, div. klub Trezor
■ 26.4. - Keby som sa ešte raz narodil
■ 27.4. - Play Gorkiy alebo Letní hostia

DIVADLO ARÉNA - 19.00

■ 22.4. - Tiso
■ 24.4. - Oskar a dáma v ružovom
■ 26.4. a 28.4. - Rocky Horror Show
■ 29.4. - Boh je DJ

DIVADLO WEST - 19.00

■ 22.4. - Hľadá sa nový manžel
■ 23.4. - Inšpektor Drake a dokonalý zločin
■ 26.4. - Dokonalá svadba
■ 30.4. - Hľadá sa nový manžel

Radošinské naivné divadlo

■ 24.4. a 26.4. o 19.00 - Desatoro

DIVADLO a.ha, Školská 14 - 19.00

■ 22.4. - Fosílie, *Združenie MED*
■ 24.4. - Prezidenti
■ 28.4. - Poslovia

Divadlo KAPLNKA, Ventúrska 3 - 19.00

■ 24.4. a 26.4. - Bratia Karamazovci
■ 27.4. - Krvavá svadba, *predpremiéra, Fakulta architektúry STU*
■ 28.4. - Krvavá svadba, *premiéra, Fakulta architektúry STU*

PREDSTAVENIA PRE DETI

■ 23.4. o 15.00 - Tri prasiatka, *Divadlo Aréna*
■ 23.4. o 16.30 - O dvoch bakách ježibabkách, *Istra Centrum, Hradištná 43, DNV*
■ 26.4. o 10.00 a 14.00 - O tetke Psote, *Divadlo a.ha, Školská 14*

BIBANA - Medzinárodný dom umenia pre deti

■ 23.4. o 16.00 - Kde líšky dávajú dobrú noc, *z cyklu Európske rozprávky*
■ 25.4. o 10.00 - Kde líšky dávajú dobrú noc
■ 26.4. o 10.00 a 14.00 - Kde líšky dávajú dobrú noc

BBD - Bratislavské bábkové divadlo

■ 22.4. o 14.30 - Objavenie Ameriky
■ 23.4. o 10.00 a 14.30 - Objavenie Ameriky
■ 29.4. o 14.30 - Princezná Kukulienka
■ 30.4. o 10.00 a 14.30 - Princezná Kukulienka

VÝSTAVY

■ Mozart a slovenská opera, *foyer Opery SND, Hviezdoslavovo námestie*
■ Jan Sekal: Jakubove rebríky, *Stredoeurópsky dom fotografie, Prepoštská 4*
■ Od Gilberta a Georga po Jeana-Marca Bustamanteho, zo zbierok Múzea moderného umenia v Saint-Étiene Métropole, *Estreházyho palác, Nám. Ľ. Štúra 4*
■ Kalvárie a krížové cesty na Slovensku, *Historické múzeum SNM, Bratislavský hrad*
■ Michal Škrovina: Krajina môjho detstva, maľby na skle, *Galéria ÚĽUV, Obchodná 64*
■ Oľga Paštéková: Nočný chodec - baliačáky, *T-Gallery, Panská 24*

KONCERTY

■ 23.4. o 10.30 - Nedeľné matiné: J. Kundlák, tenor, D. Buranovský, klavír, *GMB, Mirbachov palác, Františkánske nám. 11*
■ 24.4. o 20.00 - 22.30 - Vlado Vizár Jazz Quartet, *Vega Destination, Malý trh 2*
■ 24.4. o 19.00 - Dano Heriban: multižánrový večer, *Štúdio 12, Jakubovo nám. 12*
■ 26.4. o 20.00 - Scott Henderson Band, *Babylon Club, Karpatská 2*
■ 27.4. o 19.00 - Koncert k 60. výročiu Slovenského filharmonického zboru, *Slovenská filharmónia, Reduta*
■ 28.4. o 19.00 - Koncert Talentov pre Európu, *Slovenská filharmónia, Reduta*
■ 28.4. o 20.00 - Gulo car&Dong Wimbish (Living Colour), *Babylon Club, Karpatská 2*
■ 27.4. o 19.00 - Karel Plíhal: Nebe počká, *Stredisko kultúry, Vajnorská 21*
■ **26.-30.4. - Festival dokumentárneho filmu: Workshop Ex Oriente**, *VŠMU, Ventúrska ulica*

27.4. od 21.00 - Dogma a dokument
28.4. od 18.00 - Umenie ARTE
29.4. od 16.00 - Dokumentárna cesta po Európe
30.4. od 21.00 - premietanie filmov slovenských dokumentárnej školy

Aké bude počasie?

Štvrtok 20. 4. 2006

min. 7 °C
max. 20 °C
Slnko ↑ 5.53 h. ↓ 19.49 h.

Piatok 21. 4. 2006

min. 8 °C
max. 20 °C
Slnko ↑ 5.51 h. ↓ 19.50 h.

Sobota 22. 4. 2006

min. 9 °C
max. 21 °C
Slnko ↑ 5.49 h. ↓ 19.52 h.

Nedeľa 23. 4. 2006

min. 5 °C
max. 17 °C
Slnko ↑ 5.47 h. ↓ 19.53 h.

Pondelok 24. 4. 2006

min. 6 °C
max. 19 °C
Slnko ↑ 5.45 h. ↓ 19.54 h.

Utorok 25. 4. 2006

min. 7 °C
max. 20 °C
Slnko ↑ 5.43 h. ↓ 19.56 h.

Streda 26. 4. 2006

min. 7 °C
max. 22 °C
Slnko ↑ 5.42 h. ↓ 19.57 h.

Bratislavské Noviny®
najbližšie vyjdú 27. 4.