Zadarmo
Noviny o živote v Bratislave
vydáva NIVEL PLUS, s.r.o.
Vychádzajú každý týždeň
v náklade 193 700 kusov.
Tlačia Bratislavské tlačiarne, a.s.
Roznáša Slovenská pošta, a.s.
Registrácia č. 8/KÚB/248/13-8/98
ISSN 1335-5228

Bratislavské Noviny®

Redakcia:
Gorkého ulica 6
811 01 Bratislava 1
Telefón: 5441 0028, 5441 6473
Fax: 5464 2363
Šéfredaktor: Radoslav Števčík
E-mail: redakcia@ba-noviny.sk
www.bratislavskenoviny.sk
Reklama: 0911-NOVINY

Štvrtok 4. mája 2006 | **Pressburger Zeitung ~ Pozsonyi Újság** | Ročník IX. ~ Číslo 17

Dunajské nábrežie o zeleň vonkoncom nepríde

BRATISLAVA
Po dokončení komplexu RIVER PARK vznikne na nábreží nová promenáda, ktorá bude širšia než súčasná a plná zelene, na dnešnom parkovisku pri už neexistujúcom objekte útvaru hlavného architekta bude nový park.
Promenáda bude široká 18 metrov a bude sa na nej nachádzať prerušovaný pás zelene široký štyri metre. jej súčasťou bude aj cyklistická trasa slúžiaca aj korčuliarom. Stromoradie na promenáde bude doplnené, vyplnia sa medzery po stromoch, ktoré v minulosti museli byť pre zlý stav asanované. Pred päťhviezdičkovým hotelom Kempinski vznikne malé námestie, ktorého atmosféru bude spríjemňovať fontána.
Priestor, kde bude RIVER PARK stáť, bol v minulosti značne zanedbaný a spustnutý, pripomínal skôr smetisko, schádzali sa tu bezdomovci a asociáli, po zotmení sa sem slušní ľudia ani neodvážili vkročiť. Spoločnosť J&T REAL ESTATE, ktorá je developerom výstavby komplexu RIVER PARK, priestor vyčistila. Pokiaľ ide o stromy, ktoré pritom nechala vyrúbať, šlo takmer výhradne o náletové dreviny v zlom stave. Spoločnosť J&T REAL ESTATE ako náhradu za asanovanú zeleň v priestore, kde bude RIVER PARK stáť, uhradila mestu vyše osem miliónov korún. Táto suma je postačujúca na to, aby mesto mohlo vybudovať na inom mieste nový park. Okrem toho v okolí objektov RIVER PARK pribudne 112 nových stromov a množstvo kríkov. Vznikne tu kultivované prostredie s množstvom zelene.
Stojí za zmienku, že na budúcej promenáde sa ráta s rôznymi druhmi povrchovej úpravy - sčasti bude vydláždená, snahou investora bude, aby nezastavané plochy neboli jednotvárne. Revitalizovaný úsek promenády od vyústenia tunela takmer po Estrádnu sálu Parku kultúry a oddychu bude prvým krokom k naplneniu vízie, aby v budúcnosti pešia promenáda na ľavom brehu Dunaja siahala od Zimného prístavu až po Botanickú záhradu, resp. obytný komplex Karloveské rameno na Botanickej ulici, ktorý tiež stavia spoločnosť J&T REAL ESTATE.
Súčasné vyasfaltované parkovisko pri dnes už neexistujúcom objekte Útvaru hlavného architekta bude prebudované na plnohodnotný park v pravom zmysle tohto slova. Chýbať by v ňom teda nemalo nič z toho, čo si ľudia pod slovom park predstavujú, budú tu teda lavičky, nové stromy a iná zeleň. Spoločnosti J&T REAL ESTATE záleží na tom, aby bol RIVER PARK vyhľadávanou a navštevovanou lokalitou, preto sa určite postará o to, aby park, ktorý bude tvoriť jeden zo vstupov do celého komplexu, pôsobil esteticky, príťažlivo a príjemne. **(juh)**

Dominantou komplexu RIVER PARK nad hladinu rieky bude River House. VIZUALIZÁCIA - J&T REAL ESTATE

Začala sa výstavba komplexu RIVER PARK

BRATISLAVA
V utorok 2. mája sa začala na dunajskom nábreží výstavba polyfunkčného komplexu RIVER PARK - ambicióznej stavby, ktorá výrazne zmení scenériu Bratislavy.
Komplex štyroch ultramoderných blokov budov vyprojektoval svetoznámy holandský architekt Eric van Egeraat, projekt ďalej rozpracovali špičkoví slovenskí architekti a stavia ho akciová spoločnosť J&T REAL ESTATE, ktorá je jedným z najväčších hráčov na slovenskom realitnom trhu. Náklady na jeho výstavbu sú asi štyri miliardy korún. Rozprestierať sa bude na nábreží v úseku od parkoviska pri už neexistujúcom objekte bývalého Útvaru hlavného architekta takmer až po Estrádnu sálu Parku kultúry a oddychu. Budú tu mimoriadne atraktívne byty s výhľadom na Dunaj a lužný les na protiľahlom brehu, špičkové administratívne priestory, prvý päťhviezdičkový hotel v Bratislave Kempinski Hotel RIVER PARK, obchodíky, reštaurácie, kaviarne a služby. Novým magnetom pre Bratislavčanov i návštevníkov mesta sa má stať pešia promenáda s množstvom zelene, ktorá poskytne bohaté možnosti na relax a príjemné trávenie voľného času pre všetky generácie. Vznikne tu atraktívny priestor, ktorý bude plniť rovnaké funkcie ako korzo v pešej zóne historického jadra mesta.
„Začíname s projektom, ktorého príprava trvala päť rokov," konštatoval predseda predstavenstva akciovej spoločnosti J&T REAL ESTATE Peter Korbačka, podľa ktorého sa na ňom podieľalo množstvo odborníkov zo štátnych, komunálnych i privátnych inštitúcií, uskutočnilo sa množstvo diskusií, vďaka ktorým projekt dozrieval a získaval novú kvalitu.
„Aj keď sa Bratislave zvykne hovoriť krásavica na Dunaji, návštevník si rýchlo všimne, že vlastne nikdy nemilovala svoju rieku. Nikdy sa nenapojila na rieku tak, ako to urobili napríklad v Prahe," komentoval projekt jeho autor, holandský architekt Erick van Egeraat.
RIVER PARK je prvým krokom k naplneniu strategickej vízie rozvoja mesta, ktorá ráta s urbanizáciu dunajských nábreží. Jeho prínos pre Bratislavu spočíva v tom, že jeho výstavbou sa centrum mesta rozšíri o nový priestor, v ktorom bude pulzovať život 24 hodín denne. **Juraj Handzo**

Nábrežie pri PKO má byť mestom v meste

Náš rozhovor

O tom, čo prinesie Bratislave výstavba nového polyfunkčného komplexu RIVER PARK, sme sa pozhovárali s predsedom predstavenstva akciovej spoločnosti J&T REAL ESTATE, ktorá je investorom projektu, Petrom KORBAČKOM.
- Projekt, ktorý postavíme na bratislavskom nábreží, sme sa rozhodli pomenovať RIVER PARK, čím sme chceli v prvom rade vyjadriť jeho spätosť s riekou. Slovo Park má zas evokovať príjemné pocity, ktoré sa, dúfam, budú s novou dominantou Bratislavy spájať. Našou víziou je vytvoriť niečo pekné, príjemné, otvorené, vytvoriť miesto, kde sa žije 24 hodín denne. Práve preto tu umiestnime mix funkcií - špičkové byty, päťhviezdičkový hotel, kancelárie, reštaurácie, obchody a primerané druhy služieb. RIVER PARK bude mestom v meste, jeho zásluhou sa centrum mesta rozšíri na nábrežie, ktoré je v súčasnosti spustnuté a ľudia si ani nemajú kde vypiť kávu. Nezanedbateľné je aj to, že sa zvýši bezpečnosť na tomto území, na ktorom sa ešte donedávna grupovali bezdomovci a asociáli.
Ako sa vyvíjal projekt výstavby?
- Projekt sa postupne menil - uskutočnili sa dve súťaže, z ktorých prvá neuspokojila ani nás, ani verejnosť, preto sme organizovali druhú a z nej vyšiel najlepšie návrh holandského architekta Ericka van Egeraata, zástancu mäkkej mestskej architektúry. Je to architekt európskeho formátu a jeho prostredníctvom sme chceli vniesť do Bratislavy niečo európske. Rešpektovali sme požiadavky magistrátu o citlivé zakomponovanie komplexu RIVER PARK do existujúcej siluety mesta. Chceli sme, aby jeho súčasťou bola aj dominanta, a keďže výšková dominanta by kolidovala s Hradom, Erick van Egeraat prišiel s iným riešením - horizontálnou dominantou vysunutou nad hladinu rieky, ktorá má názov River House.
Podieľajú sa na projekte aj slovenskí architekti?
- Áno, projekt Holanďana Ericka van Egeraata dotvárajú poprední slovenskí architekti, podieľajú sa na príprave všetkých štyroch blokov budov, z ktorých bude RIVER PARK pozostávať.
Zhováral sa Juraj Handzo

Výhľad na Hrad od rieky nebude v zásade nijako narušený

BRATISLAVA
Práce na výstavbe projektu RIVER PARK sa začnú na celom úseku nábrežia od vyústenia tunela po Estrádnu sálu PKO naraz. Ako prvé prídu na rad preložky inžinierskych sietí.
Po celej dĺžke pozemku budú trojpodlažné podzemné garáže, v ktorých bude 1100 parkovacích miest. Vybudované budú štyri bloky budov, z toho tri budú koncipované ako polyfunkčné s tým, že prvé a druhé nadzemné podlažie bude vyhradené pre gastronomické zariadenia, obchody a služby, vyššie podlažia budú v časti orientovanej na Dunaj plniť obytnú funkciu, v časti orientovanej do rušnej komunikácie na Nábreží armádneho generála L. Svobodu budú administratívne priestory. Štvrtý blok bude tvoriť päťhviezdičkový hotel Kempinski. Pôvodne sa predpokladalo, že súčasťou RIVER PARK bude jedna výšková dominanta, po zložitých rokovaniach investora so samosprávou mesta sa predstava vykryštalizovala do podoby smerujúcej k výškovej pestrosti a rozmanitosti. V praxi to znamená, že prvý a druhý blok budú mať maximálne osem nadzemných podlaží, tretí a štvrtý v určitej časti od ôsmich do štrnástich nadzemných podlaží. Toto riešenie sa uprednostnilo aj preto, aby sa utlmil vizuálny vplyv troch panelákov pri tuneli.
Celková plocha podlaží RIVER PARK dosiahne 140-tisíc štvorcových metrov, z toho plocha nadzemných podlaží bude 100-tisíc štvorcových metrov. K dispozícii bude dovedna 29-tisíc štvorcových metrov kancelárskych priestorov, bytové plochy budú mať 40-tisíc štvorcových metrov, obchodné plochy 8000 štvorcových metrov. V hoteli Kempinski bude k dispozícii dovedna 18-tisíc štvorcových metrov. Za týmito suchými číslami sa skrýva v Bratislave doteraz nepoznaná kvalita: pridanou hodnotou bude nielen perfektná poloha prakticky v centre mesta, ale aj absolútne špičková úroveň všetkých spomenutých priestorov.
Zvolené dopravné riešenie je zárukou, že budúca promenáda a celý priestor komplexu RIVER PARK bude určený predovšetkým pre chodcov, ktorí nebudú musieť uskakovať pred okoloidúcimi autami. Zásobovanie komplexu RIVER PARK totiž bude riešené z úrovne prvého podzemného podlažia. Približne na úrovni vyústenia tunela bude v smere od Karlovej Vsi odbočovací pruh. Keďže komunikácia na nábreží bola už rozšírená, nepredpokladá sa, že tu budú vznikať zápchy. Je totiž predpoklad, že dokončenie tunela Sitina a celého diaľničného úseku Staré grunty - Lamačská cesta (jeho výstavba sa skončí skôr než výstavba RIVER PARK) prinesie citeľné zníženie intenzity dopravy na celom ľavom dunajskom nábreží. **(juh)**

Rieku a nábrežia treba vtiahnuť do centra mesta

BRATISLAVA

Podľa bratislavského primátora Andreja Ďurkovského výstavba komplexu RIVER PARK okrem iného predstavuje začiatok budovania niekoľko kilometrov dlhej promenády na severnom dunajskom nábreží.

„V podstate už 10 rokov táto časť mesta, hoci je na skok od historického centra, nikoho neláka," povedal nám. „RIVER PARK prinesie na dunajské nábrežie typicky mestské funkcie, ktoré Bratislavčania obdivujú pri svojich cestách v zahraničí, napríklad v Paríži, Londýne a v iných mestách, kde rieku a jej nábrežia úspešne vtiahli do centra mesta. Verím, že tu bude kvalitná architektúra."

Pri formulovaní vízie rozvoja mesta, ktorá kladie hlavný dôraz práve na urbanizáciu dunajských nábreží, sa vedenie mesta inšpirovalo viacerými inými európskymi mestami, ktoré ležia na rieke, nie pri rieke. Ako A. Ďurkovský dodal, zatiaľ sa pri rieke dá príjemne tráviť čas iba na veľmi malom úseku nábrežia, na staromestskej strane medzi Novým mostom a osobným prístaviskom a na petržalskej strane pozdĺž Sadu Janka Kráľa. Prostredníctvom projektov ako RIVER PARK, Eurovea a nové centrum medzi Starým a Prístavným mostom v Petržalke sa centrum rozšíri z historického jadra na nábrežia.

Pokiaľ ide o budúcnosť ľavého dunajského nábrežia v úseku od vyústenia tunela po Most Lafranconi, podľa A. Ďurkovského by konečným stavom mala byť súvislá pešia promenáda s pekne upravenou mestskou zeleňou, kontaktom s vodou a službami typickými pre mestské prostredie. „Bude to na etapy, keďže v tomto území je ešte viacero vlastníkov, s ktorými treba o ďalšom rozvoji rokovať," konštatoval. Mestské zastupiteľstvo sa zhodlo na tom, že na priestor medzi Mostom Lafranconi a dnešným PKO dá vypracovať územný plán zóny. Do konca tohto roku by malo padnúť rozhodnutie, či sa zachová budova PKO, alebo sa na jej mieste postaví nová architektúra s podobnými funkciami. **(juh)**

Päťhviezdičkový hotel Kempinski bude prvým svojho druhu v meste Bratislava

BRATISLAVA

Slovensko je poslednou stredoeurópskou krajinou a Bratislava posledným hlavným mestom v strednej Európe, v ktorom nie je žiadny päťhviezdičkový hotel. Po dokončení komplexu RIVER PARK sa tento stav zmení.

Súčasťou projektu RIVER PARK bude päťhviezdičkový hotel Kempinski. Kempinski Hotels & Resorts je najstaršou sieťou luxusných hotelov v Európe, ktorá existuje už viac ako sto rokov. Sieť hotelov Kempinski charakterizuje špičkový štandard služieb kombinovaný so štýlom, ktorý rešpektuje individualitu stavby a miestne tradície. Úspešné celosvetové pôsobenie v spojení s jedinečnosťou bratislavského nábrežia predznamenáva nový rozmer slovenského hoteliérstva.

Hotel Kempinski bude mať veľký význam pre imidž Bratislavy a celej krajiny, stane sa ich výkladnou skriňou. Jeho pôsobenie bude znamenať aj nezanedbateľný ekonomický prínos: existuje klientela ľudí, ktorá sa zvykne ubytovávať iba v tejto kategórii hotelov. Keďže Bratislava päťhviezdičkový hotel nemá, potenciálni klienti, ktorí si vyžadujú ubytovanie v tejto kategórii, sa radšej ubytujú vo Viedni či v Budapešti. Tak Bratislava jednoducho prichádzala a stále ešte prichádza o nemalé peniaze. Je logické, že ten, kto sa ubytuje v päťhviezdičkovom hoteli, neminie peniaze iba v ňom, ale aj niekde inde. Skladba návštevníkov Bratislavy sa teda bude môcť rozšíriť o novú, veľmi solventnú vrstvu.

Význam hotela sa prejaví aj v iných oblastiach - podporí kongresovú turistiku, pretože jeho súčasťou bude aj kongresové centrum (iného typu, ako je to v hoteli Crowne Plaza). Existuje tiež vízia synergického efektu, ktorý môže nastať, ak sa rozhodne o rekonštrukcii Parku kultúry a oddychu. Koexistencia špičkového hotela a kultúrno-spoločenského a športového zariadenia zrekonštruovaného na patričnej úrovni by priniesla výhody a znásobila ekonomické efekty pre obe zúčastnené strany.

Hotel Kempinski nie je jediným prvkom, ktorý dodá projektu RIVER PARK jedinečnosť. Byty s výhľadom na Dunaj, ktoré tu vzniknú, celkom zmenia doterajší význam slovného spojenia luxusné bývanie v Bratislave, budú špičkou po každej stránke, či už polohou alebo kvalitou vyhotovenia. V apartmánoch budú k dispozícii všetky služby hotela. Absolútnou špičkou budú byty v objekte River House, ktorý bude vyčnievať nad hladinu Dunaja. Rovnakým prívlastkom sa budú môcť hrdiť aj kancelárske priestory, ktoré budú niesť všetky atribúty pojmu dobrá adresa. Túto štruktúru doplnia obchody, kaviarničky a reštaurácie, ktoré vytvoria pre ľudí nové možnosti na kvalitný relax, chýbať nebudú ani služby od expozitúr bánk až po zubnú ambulanciu či salón krásy. Vznikne tu nové mestské korzo, v ktorom si každý nájde to, čo mu vyhovuje. **(juh)**

VIZUALIZÁCIE - J&T REAL ESTATE

Bratislava sa bude rozrastať popri rieke

BRATISLAVA

Polyfunkčný komplex RIVER PARK zohrá dôležitú úlohu pri ďalšom urbanistickom rozvoji mesta. Prispeje k tomu, že vzhľad Bratislavy sa v nasledujúcich rokoch výrazne zmení.

RIVER PARK je prvý z niekoľkých veľkých projektov, ktoré povedú k rozsiahlej urbanizácii dunajských nábreží (ďalšími projektmi sú Zóna Pribinova a celomestské centrum Bratislava - Petržalka na území medzi Starým mostom a Prístavným mostom). Hlavný architekt Bratislavy Štefan Šlachta tento trend vníma ako nesporne pozitívny, aj keď riešenia projektu RIVER PARK a novej štvrte Eurovea v zóne Pribinova sa podľa neho navzájom veľmi líšia. „V prípade Pribinovej je to široký park s viacerými promenádami v rôznych úrovniach, vytvára sa tu konečne možnosť bezprostredného kontaktu s vodou," povedal nám. „Riešenie projektu RIVER PARK je úplne iné. Budovy tu siahajú až nad vodnú hladinu, ale predpoklad pre novú promenádu sa tu tiež vytvoril. Nemalo by to však byť len riešenie súvisiace s týmto projektom. Tu treba riešiť promenádu v celej jej dĺžke od Lafranconi až po Nový most. A to by mal byť buď samostatný projekt alebo súčasť dokumentácie projektu RIVER PARK."

Š. Šlachta odpovedal aj na našu otázku, prečo sa mesto vo svojej doterajšej histórii vyvíjalo tak, že územia na dunajských nábrežiach ostávali vo veľkej miere nevyužité. „Dunaj má charakter horskej rieky - nie je to Ženevské jazero," konštatoval. „Nábrežie na bratislavskej strane bolo predsa v minulosti zastavané, táto zástavba sa však doteraz skôr búrala ako rozširovala a na druhej strane bolo hraničné pásmo, kde sa po ľuďoch strieľalo. Mesto bolo iba na jednej strane. Až v sedemdesiatych rokoch, keď sa začala stavať Petržalka, sa situácia postupne menila, ale riešenie nábrežia vtedy nikoho nezaujímalo a vlastne dodnes nezaujíma."

Ako upozornil Š. Šlachta, v Kapitulskom lese sú chránené zdroje pitnej vody. Z troch lodenníc je jedna zničená (maďarská), jedna nevyužitá (nemecká) a ostala iba tretia - slovenská. Oživením je na tejto strane iba Kriváň pred Leberfingerom - žiaľ - jediným. „Trend hausbótov, ako je Grácia a ďalšie, je však možno nová cesta k urbanizácii dunajských nábreží, neviem však, či správna," uzavrel. **(juh)**

E. van Egeraat je žijúca legenda

BRATISLAVA

Architektonické riešenie projektu RIVER PARK zverili do rúk holandského architekta Ericka van Egeraata. Ide o svetoznámu osobnosť, ktorá sa dostala už aj do učebníc.

Erick van Egeraat pochádza z krajiny, ktorá sa nachádza pod úrovňou morskej hladiny, preto má skúsenosti s projektmi na hladine. Po príklady stavieb v kontakte s vodou, ktorou Egeraat s obľubou krstí svoje projekty, možno ísť do Amsterdamu či Kodane. Holanďan tak dostal voľné ruky pri stvárňovaní nového nápadu investora, ktorý v rámci projektu RIVER PARK dostal pracovný názov River House. Táto budova bude vysunutá nad hladinu rieky. Kombináciou skla a svojimi tvarmi pripomína Egeraatovo riešenie radnice v meste Alphen aan den Rijn z Holandska. Erick van Egeraat dal projektu najmä umeleckú víziu. **(juh)**

Z mosta doprosta

Vec verejná chce aktivitu, nie frfľanie

K zvláštnostiam tejto krajiny patrí, že má okolo päť miliónov expertov na niektoré činnosti. Napríklad na futbal, hokej, žurnalistiku, verejnú správu či spôsob, ako udržiavať v poriadku verejné priestory.

Keď však príde na lámanie chleba, experti sa vyparia. Ťažko nájsť toho, kto by vedel v pravej chvíli streliť gól, ktorý nás posunie ďalej, či toho, kto by napísal, čo ťaží jeho a jeho okolie. Keď príde na to, že treba pomôcť obci, počujete len odpovede „mňa sa to netýka“ a o čistote na sídliskách hovoria tí, čo cestou zo záhradky hodia igelitovú tašku s odpadkami pod lampu na konci záhradkárskej kolónie. Potom sa však zasa vrátia k pozícii experta a nahromžia na repretrénera, pošlú do redakcií anonym o tom, ako by mali redaktori dbať na novinársku etiku a prezentujú sa kritickými hlasmi na webových stránkach miestneho úradu.

Ak sa niekto správa inak, označia ho za blázna. A následne rozmýšľajú, ako to zaonačiť tak, aby zrušili, čo ten blázon urobil. To je fajn.

Bláznov je málo. Jednak psychiatria už dávno vyčiarkla toto označenie zo svojho slovníka a jednak sa medzi tými piatimi miliónmi zopár bláznov vyskytuje, upozorňujem však, že ide o bláznov bez psychickej poruchy.

Ak je niečoho málo, znamená to, že je to vzácnosť. Blázni sú teda vzácni a hodno ich nasledovať. Ak už nie z iného dôvodu, tak preto, aby človek nesplynul s davom. Je však lepší dôvod - svet si zaslúži, aby sme preň niečo urobili, už len kvôli svojmu svedomiu a dobrému pocitu, a potom sa oplatí nosiť visačku hoci aj človeka streleného. Treba však dodať, že do tejto kategórie nezaraďujeme sprejerov, hoci sú tiež menšina.

Hovoríme o tom, že žijeme v republike, údajne demokratickom štátnom útvare. A ten si od vekov vyžadoval aktívnu účasť občana, aktívnu už v tom, že nebol napríklad pasívny neporiadnik. Tento útvar potrebuje aj kritiku. No konštruktívnu, nie jalové frfľanie. Zostáva dodať, že hoci je bláznov málo, vždy sa nejaký nájde. A to je dôvod, prečo netreba nad všetkým lámať palicu. Pridajte sa k tým, čo hoci sadia stromy. ***Gustav Bartovic***

UROBTE (SI) RADOSŤ!
Diela 65 autorov.
Obrazy, sochy, keramika, sklo, kov, drevo, textil...
MAGIS, Pribylinská 4, Bratislava
www.magis.sk 0904 370 870

Veľvyslanectvo USA vybuduje nový plot, zátarasy odstránia a položia novú dlažbu

STARÉ MESTO

Vzhľad okolia sídla Veľvyslanectva USA sa výrazne zmení - už v týchto dňoch sa začínajú práce na novom oplotení, pribudne tu recepcia a okolie budovy bude nanovo vydláždené.

Ako uviedol veľvyslanec USA Rodolphe Vallee, cieľom projektu je zvýšiť bezpečnosť a súčasne aj estetické pôsobenie okolia budovy veľvyslanectva. V prvej etape budú odstránené betónové zátarasy, ktoré boli pred ňou osadené po teroristických útokoch 11. septembra 2001, a spred budovy zmizne aj oceľový kontajner. Pribudne tu malá recepcia na kontrolu návštevníkov. Vďaka novému centru pre návštevníkov si budú žiadatelia môcť vyzdvihnúť víza pri vonkajšom okienku bez toho, aby opäť vstupovali do budovy veľvyslanectva. Na parkovacej ploche pri budove pribudne kamenná dvojfarebná dlažba, ktorá bude korešpondovať s dlažbou na Hviezdoslavovom námestí. Nové oplotenie, ktorého osadenie je potrebné kvôli eliminácii prípadného útoku samovražedných atentátnikov, bude ľahké, priesvitné a vzhľadovo estetickejšie. Náklady na projekt, ktorý odsúhlasil bratislavský magistrát, sú 60 miliónov korún, práce potrvajú šesť mesiacov.

„Všetky tieto zlepšenia budú dočasného charakteru a sú odstrániteľné,“ zdôraznil R. Vallee. Ako dodal, projekt prešiel od svojho vzniku výraznými zmenami, pretože veľvyslanectvo prihliadlo na pripomienky verejnosti. Podľa jeho slov bude Veľvyslanectvo USA ďalej hľadať vhodný pozemok pre svoju novú budovu. Pôvodný prieskum uskutočnený pred niekoľkými rokmi identifikoval niekoľko potenciálnych lokalít, ale vláda USA nepovažovala žiadnu z nich za plne vyhovujúcu. Ako uviedol R. Vallee, pozemok by mal byť situovaný v blízkosti centra. Na hľadanie vhodnej lokality bol vyčlenený osobitný tím ľudí, veľvyslanectvo oslovilo v tejto veci aj magistrát a mestskú časť Bratislava - Staré Mesto. Po nájdení vhodného pozemku bude nasledovať ešte niekoľko rokov trvajúci proces, kým sa podarí lokalitu získať, novú budovu navrhnúť, prefinancovať, postaviť a presťahovať sa. Preto chce veľvyslanectvo urobiť všetko pre to, aby súčasná budova bola pre návštevníkov čo najatraktívnejšia a aby bol zachovaný adekvátny stupeň ochrany veľvyslanectva, jeho návštevníkov a susedov pred hrozbou medzinárodného terorizmu. **(juh)**

VIZUALIZÁCIA - US Embassy

Nezrušili uznesenie o sektbare

STARÉ MESTO

O kontroverznom zámere vybudovať na Hviezdoslavovom námestí sektbar nie je rozhodnuté. Staromestskí poslanci minulý týždeň neodsúhlasili zrušenie uznesenia, ktorým ho vo februári schválili.

Proti zámeru sa zdvihla vlna odporu verejnosti, začala sa aj petícia proti výstavbe. Poslanec Michal Ambrovič, ktorý na februárovom rokovaní staromestského miestneho zastupiteľstva nebol prítomný, predložil minulý týždeň na zastupiteľstve návrh na zrušenie uznesenia o Návrhu modelu financovania projektu dobudovania Hviezdoslavovho námestia (tak sa materiál o sektbare oficiálne volá). Pred hlasovaním o návrhu M. Ambroviča vystúpil starosta Peter Čiernik, ktorý poslancov ubezpečil, že sektbar sa stavať nebude, kým sa neuskutoční na túto tému plnohodnotná diskusia. Zrejme pod vplyvom tohto ubezpečenia sa poslanci rozhodli návrh M. Ambroviča nepodporiť.

Možnosť vystúpiť na rokovaní miestneho zastupiteľstva nedostali organizátori petície proti výstavbe sektbaru. Ako nás informovala pani Zora Cestrová z petičného výboru, napriek tomu odovzdali na miestnom úrade petičné hárky s podpismi 655 občanov, ktoré sa im podarilo zozbierať do 21. do 24. apríla. Petičná akcia proti výstavbe sektbaru na Hviezdoslavovom námestí podľa nej pokračuje, záujemcovia majú možnosť pripojiť svoj podpis v Informačnom centre Bratislavského kultúrneho a informačnéoho strediska (BKIS) na Klobučníckej ulici, kde sú k dispozícii petičné hárky. **(juh)**

O staromestskej televízii ešte nerozhodli

STARÉ MESTO

Miestne zastupiteľstvo by malo rozhodnúť o vzťahoch v staromestskej lokálnej televízii v máji. Minulý týždeň o tom rozhodli staromestskí poslanci, ktorí sa odmietli zaoberať návrhom základov téz o vzťahoch v televízii.

Mestská časť Bratislava - Staré Mesto hodlá založiť lokálnu televíziu spolu so spoločnosťou TV Centrum. Účasť mestskej časti v tejto spoločnosti, ktorá má prevádzkovať vysielanie televízie, poslanci schválili ešte vo februári. Minulý týždeň sa zaoberali materiálom, ktorý obsahoval základné tézy o vzájomných vzťahoch medzi mestskou časťou a spoločnosťou TV Centrum. Miestne zastupiteľstvo ho malo pôvodne iba vziať na vedomie. Viacerí poslanci však vyjadrili výhradu voči skutočnosti, že materiál neobsahuje nič konkrétne a nie je v ňom zmienka o financovaní televízie, prenájme priestorov, v ktorých bude sídliť či o tom, akým spôsobom bude poskytovaný mediálny priestor mestskej časti. Okrem poslanca Ondreja Dostála (OKS) sa v tomto zmysle vyjadril aj poslanec a zástupca starostu Andrej Petrek (SDKÚ-DS), ktorý uviedol, že materiál nehovorí „vôbec nič“. Nakoniec poslanci rozhodli o tom, že právne vzťahy v televízii prerokujú v máji, konkrétne znenie zmluvy pripraví komisia zložená z poslancov a zástupcov spoločnosti TV Centrum.

Ako sme už informovali, Staré Mesto vyčlenilo na zriadenie, vybavenie a prevádzku lokálnej televízie päť miliónov korún. Staromestskí poslanci vo februári schválili vstup mestskej časti do spoločnosti TV Centrum, pričom odsúhlasili, že Staré Mesto vloží do spoločnosti 40-tisíc korún, čo je 20-percentný podiel, väčšinový podiel, teda 80 percent, bude mať konateľ spoločnosti Ján Stanek. Pripomeňme, že v obchodom registri sú zaznamenané podiely J. Staneka (160-tisíc korún) a mestskej časti Bratislava - Staré Mesto (40-tisíc korún) v spoločnosti TV Centrum už od 23. septembra minulého roka. Boli tam teda zaznamenané takmer pol roku predtým, než vstup mestskej časti do spoločnosti schválilo staromestské zastupiteľstvo. Niektorí poslanci už vo februári vyslovili pochybnosti o nutnosti zriadenia lokálnej televízie, O. Dostál sa vtedy upozornil, že nie je úlohou samosprávy prevádzkovať televíziu. **(juh)**

Pod zem treba zapustiť celú Staromestskú

LIST ČITATEĽA

Ako štrnásťročný som prvýkrát videl fotky z pôvodného bratislavského Podhradia, ktoré vo mne okrem silného dojmu zanechali aj presvedčenie, že raz bude možné tieto ulice obnoviť.

Zaujímajúc sa o túto tému som sa neskôr dozvedel, že kvôli výstavbe Nového mosta a štvorprúdovej ceste (terajšia Staromestská) bola zrovnaná so zemou jedna tretina centra Starého Mesta, teda asi 300 domov vrátane nádhernej synagógy neológov postavenej v roku 1893 podľa projektu Dionýza Milcha. Táto synagóga bola zneuctená nacistami a z náboženských dôvodov ju takú už židovská komunita nemohla používať. V bezprostrednej blízkosti katolíckeho Martinského dómu symbolizovala kresťansko-židovskú tradíciu starého Prešporka, kde bola náboženská a národnostná tolerancia samozrejmosťou. Súdiac podľa zachovaných fotografií si myslím, že unikátna scenéria Rybného námestia pred demoláciou bola jedna z najkrajších v celom meste.

Pri dnešných stavebných technológiách nie je problém, zapustiť a premostiť Staromestskú ulicu tak, aby bola obnovená aj väčšia časť Rybného námestia s orientálnou synagógou. Pokiaľ by bol pod úroveň terénu zapustený aj výjazd a príjazd na Staromestskú z nábrežia, bolo by možné dokonca obnoviť aj väčšiu časť už neexistujúcich ulíc starého Podhradia. Touto cestou si dovoľujem osloviť mestských poslancov, starostu, primátora aj hlavného mestského architekta, aby dôkladne zvážili nielen uvedené zapustenie Staromestskej ulice s cieľom výraznej obnovy Rybného námestia a okolitých ulíc, ale aj zapustenie a premostenie celej ostatnej časti Staromestskej ulice pod úroveň terénu s podzemným výjazdom až na Hodžovom námestí a zároveň prepojenie tejto podzemnej komunikácie s terajším výjazdom pri Tatracentre. Týmto spôsobom je možné rozšíriť a spojiť centrum mesta, a tým zahojiť otvorenú ranu, ktorou táto „diaľnica“ v jadre Bratislavy nepochybne je.

Vzhľadom na ceny nehnuteľností sa takéto umiestnenie celej Staromestskej ulice pod zem stáva čím ďalej tým viac ekonomicky únosnejšie. Okrem množstva domov, ktoré by mohli byť vďaka premosteniu postavené, by bolo dokonca možné medzi VŠMU a kláštorom kapucínov vytvoriť námestie so zeleňou, ktoré by nahradilo hluk a výfukové plyny áut.

Opätovne prosím kompetentných, aby zvážili toto riešenie. Len veľmi málo miest na svete má takúto unikátnu príležitosť prepojenia, obnovenia a rozšírenia samotného centra svojho Starého Mesta.

Martin Rohaľ Il'kiv, Staré Mesto

V Rusovciach nájdete ozajstné Toskánsko

Bedeker gurmána

Do útlučkého zoznamu reštaurácií, ktoré sa netvária, že niečím sú, ale sú tým skutočne, si pokojne môžete napísať reštauráciu ANTICA TOSCANA na Maďarskej ulici v Rusovciach.

Pri vstupe nám mladý muž na pozdrav odpovedal „Buon giorno“, ale keď zistil, že naša slovná zásoba sa pozdravom končí, bez problémov nás privítal v slovenčine a hneď vychŕlil, že mimo jedálneho lístka majú aj dve špeciality dňa -hovädzie závitky s prosciuttom alebo toskánskou slaninou a čerstvé mladé kozliatko. Temperamentným gestom nás informuje, ktorá časť podniku je nefajčiarska. Srdečne sa správal ku všetkým návštevníkom a všetci sme mali pocit, že nie sme platiacimi zákazníkmi, ale jeho hosťami. Taliansky majiteľ v každej situácii a každému poradil: Víno? Ponúknem vám, čo robí pre mňa môj kamarát v Siene. Ten syr s čiernou krustou vonia ako bryndza? Musí, lebo je tiež z ovčieho mlieka.. V tejto atmosfére sa treba uštipnúť, aby si človek uvedomil, že aj obsluha je neformálna, drobné prehrešky pri servírovaní sprevádzané úsmevom skôr posilňujú pocit návštevy v súkromí.

Antica Toscana funguje od novembra minulého roku v priestoroch, kde pôsobila iná reštaurácia a to ju poznačilo po stavebnej stránke. Imitácia trámov na strope je neprofesionálna a neladí s oblúkmi. Nevýhodou v zime musia byť toalety vonku, hoci pod strieškou. Vnútorná výzdoba pripomína stredomorské podniky - vedľa vínnej mapy Talianska či obrazov z krajiny plagáty.

Heslo domu Antica Toscana je originalita a čerstvé suroviny, a preto hneď aj upozorňujú na možné sezónne zmeny v jedálnom lístku. Garantujú však, že všetko bude (a je) nefalšovaná toskánska kuchyňa. K stálemu jedálnemu lístku, v ktorom sa v slovenských názvoch jedál vyskytnú aj preklepy, už od novembra pribudli tri prílohy noviniek.

Predjedlá sú antipasti - vybrali sme si z noviniek. Kto má rád syr, ocení Čerstvý ovčí syr z Pienza s medom (190 Sk), ale prekoná ho Výber z piatich ovčích a kravských syrov s rozličnými omáčkami s chuťou od marhúľ po chren a papriku (250 Sk). Vynikajúca bola aj Trojica opečených chlebíkov so špeciálnou toskánkou klobáskou a roztopeným syrom (150 Sk), ako aj Trojica opečených chlebíkov s pastou z čiernych olív, sušenými paradajkami a olivovým olejom (160 Sk).

V talianskej jedálni nehovoria o polievke a hlavnom jedle, ale majú Primi Piatti a Secondi Piatti, doslovne prvý a druhý tanier. Prvý chod môžu byť cestoviny, rizoto či polievka. Skúsili sme teda Zemiakové gnocchi so syrom gorgonzola (160 Sk) - jedinečné, podobne ako iné ľahké jedlo, Rizoto s hľuzovkami (190 Sk): jemné a vzhľadom k použitým hubám aj veľmi lacné. Polievky z denného menu, obe krémové, boli vynikajúce, aj polievka z čiernej fazuľky, aj cícerová s bylinkami (obe 180 Sk), pri ktorej sme si položili otázku, prečo aj slovenskí gazdovia nedorábajú cícer, rukolu a iné druhy zeleniny, ktoré nájdete v slovenských kuchárskych knihách ešte z deväťnásteho storočia.

Secondi Piatti, čiže hlavné jedlá sme si vybrali podľa odporúčania majiteľa. Ťažko povedať, či bolo jemnejšie kozľacie pliecko (450 Sk) alebo hovädzie závitky s toskánskou slaninkou (300 Sk), v každom prípade sa oplatilo poslúchnuť radu. Pravá hovädzia sviečková na grile s rukolou, panenským olejom a balzamikovým octom (390 Sk) bola bezchybná a Omeleta s rajčinovou omáčkou na toskánsky spôsob (90 Sk) neuveriteľne ľahká. Dávno sme nejedli ani tak výborne pripravený hovädzí steak ako bola Grilovaná pravá sviečková s bylinkami (390 Sk). Pečené zemiaky s bylinkami zo Stredomoria (60 Sk) boli pre nás novotou.

Kým kozliatko malo len pár mesiacov, recepty, podľa ktorých robili Stredoveký koláč z medu, mandlí, kandizovaného ovocia a čierneho korenia či Stredoveký koláč z medu, mandlí a kandizovaného ovocia (oba 90 Sk) majú vraj sedemsto rokov a pripomínajú našu štólu. Pochutili sme si aj na Tradičných sienskych piškótach s mandľami a likérovým vínom vinsanto (120 Sk). Neodolali sme ani dezertu dňa, ktorým bola v čase našej návštevy domáca kávová zmrzlina (80 Sk).

Dali sme si poradiť aj vína - pán domu vybral mimoriadne chutné dva druhy Chianti, ktoré neohúrilo cenou. O tom, že nás pri lúčení osobne pozval na opätovnú návštevu, azda hovoriť netreba. V pondelok však určite neprídeme, pretože Toskánci z Rusoviec majú zatvorené...

Naše hodnotenie: ★★★★

Maximálny počet: 5 hviezdičiek

Reštaurácia nebola o našej návšteve vopred informovaná. Útratu za konzumáciu si redakcia hradila sama.

Neoznačený tovar stále straší na pultoch

Zákazník je pán

Spôsobov, ako dobehnúť zákazníka, je oveľa viac, ako len nedomerať, alebo zle napočítať cenu. Sú metódy oveľa rafinovanejšie, menej nápadné, a práve na ne si dávajú pozor inšpektori Slovenskej obchodnej inšpekcie.

Jednou z nich je nepravdivé označenie tovaru - ponúkajú vám prírodný materiál a v skutočnosti kúpite napríklad košeľu zo syntetiky, na ktorú môže byť človek alergický. Napríklad pri kontrole na Čerpacej stanici Slovnaftu na Dolnozemskej kontrolóri 22. februára tohto roku zistili, že motoristom ponúkajú výstražné vesty, ktorým chýbali údaje o spôsobe údržby a písomná informácia o spôsobe použitia v štátnom jazyku. Pretože išlo o značné množstvo tovaru, 114 viest, v celkovej hodnote 15 960 Sk, uložili prevádzkovateľovi stanice pokutu vo výške 20 000 korún. Výstražné bezpečnostné reflexné vesty fluorescenčnej žltej farby s podobnými nedostatkami (nebol na nich údaj o spôsobe použitia, dokonca chýbali aj údaje o výrobcovi) ponúkalo aj TESCO na Zlatých pieskoch. Hoci išlo „len“ o 75 kusov tohto tovaru, inšpekcia zhodnotila a ocenila priestupok rovnako vysokou pokutou.

Ani vznešene znejúce meno obchodu nie je zárukou, že vám obchodník ponúkne tovar, ktorý má všetko, čo predpisuje norma. Kontrola navštívila Shopping Centrum Queen na Námestí SNP 1 a zistila, že pri 37 druhoch textilných výrobkov chýbajú údaje o ich materiálovom zložení a spôsobe údržby. Ponúkali tu takýto tovar za 44 810 korún, za čo dostali pokutu 10-tisíc korún.

Približne v tom istom období inšpektori navštívili opäť hypermarket na Zlatých pieskoch a v predajni Detský textil SISSI našli deväťnásť druhov textilných výrobkov, ktorým chýbali údaje o kvalite a spôsobe údržby. Podľa majiteľky obchodu išlo o tovar z Turecka a z Poľska. Predajňa navyše vystavovala doklad o kúpe, ktorý nemal potrebné náležitosti, takže by bol pri prípadnej reklamácii zákazníkovi zbytočný. V SISSI mali takéhoto tovaru za necelých 13-tisíc korún a pokutu vymerali na rovných 5-tisíc.

Ako klamanie zákazníka však SOI charakterizuje aj uvádzanie nejasného údaju o spôsobe údržby. A práve čosi také našli v predajni ARENA ŠPORT v Polus City Center - 27 balíčkov dámskych nohavičiek po 290 korún malo na visačke jasne vyznačený symbol žehlenia, priamo na výrobku však bol symbol škrtnutý. Šiltovkám a klobúkom za 1188 korún zasa chýbalo trvalé označenie o spôsobe údržby a v predajni zistili 43 druhov výrobkov v hodnote vyše 160-tisíc korún s rozdielnym označením pôvodu výrobku, čo spolu stálo firmu pokutu 15-tisíc korún.

Každá gazdinka vie, čo znamená, ak je na textilných výrobkoch spôsob údržby označený nesprávne alebo úplne chýba - prvé pranie či chemické čistenie môže šatstvo celkom zničiť. Nepravdivým či chýbajúcim údajom vám vlastne predajca nepriamo spôsobil celkom priamu škodu.

Peter Verner

Ihrisko slúži rovnako deťom aj dospelým

AD: IHRISKO SLÚŽI VIAC DOSPELÝM (BN 16/2006)

Rád by som zareagoval na príspevok A. Gornej o detskom ihrisku na Sološnickej ulici. Keďže, rovnako ako ona, bývam v tejto časti Bratislavy tridsať rokov, myslím si, že sa môžem rovnako objektívne vyjadriť k jeho využitiu a navyše som ho pomáhal - ako chlapec - svojpomocne stavať v tzv. akcii Z. Okrem toho som tam aj dnes bol s trojročnou dcérou, ktorá sa tam zvykne bicyklovať, či hrať s loptou, rovnako ako o pár rokov starší syn. Na rozdiel od pisateľky si nemyslím, že by som tým deťom spôsoboval nejakú psychickú či fyzickú ujmu, ako by sa mohlo zdať z dramatického opisu ihriska, ktorý čitateľom vykreslila A. Gorná.

Ihrisko je takmer dva roky predmetom sporu medzi novými majiteľmi bytov v tesnej blízkosti ihriska, ktorí po nasťahovaní s prekvapením (?!) zistili, že za ich stenou už dve desaťročia stojí ihrisko. Súčasťou tohto sporu je aj uznesenie Miestneho zastupiteľstva Karlova Ves z 28. marca tohto roku, keď poslanci drvivou väčšinou odmietli návrh zrušiť ihrisko („betónovú plochu“, ako ho nazývajú predkladatelia žiadosti o jeho likvidáciu) a jeho správu zverili občianskej iniciatíve Doktorov jarok. Ihrisko nie je v dobrom stave, ale k tomu iste prispel aj spomínaný spor, keď neznámy páchateľ opakovane ukradol futbalové bránky, odstránil časť asfaltovej plochy, aby znemožnil používanie ihriska a stavebným úpravám padla za obeť aj jediná preliezačka.

Občianska iniciatíva ešte začiatkom apríla iniciovala brigádu, počas ktorej obyvatelia vyčistili okolitý les. Ihrisko využívali a využívajú dospelí a v rovnakej miere aj deti: hrajú futbal, hokej, bicyklujú sa, korčuľujú sa a ihrisko tak slúži svojmu účelu. Pravda je, že niektorí dospelí sa z času na čas stretávajú pri ohnisku, kde sedia do noci, spievajú a pravdepodobne aj popíjajú. A aj mňa to niekedy ruší, ale vzhľadom na to, že hlučnejšie správanie sa vyskytuje iba zopár ráz za celú letnú sezónu, nemyslím si, že by ich kvôli tomu bolo treba pranierovať. Aj takéto posedenia však prispievajú k tomu, že z anonymných tvárí žijúcich na tej istej ulici sa stávajú priatelia vytvárajúci miestnu komunitu, ktorá je potom pripravená odmietnuť arogantné riešenia presadzujúce individuálny prospech na úkor spoločných záujmov.

Nepokladám za korektné, že redakcia uverejnila jednostranné stanovisko o kauze, ktorá sa z centra mesta môže zdať malicherná, ale pre tých obyvateľov Sološnickej ulice, ktorí majú záujem naďalej využívať ihrisko, je dôležitá a citlivo ju vnímajú.

Martin Slobodník, Karlova Ves

Fiesta a **Focus** s vynikajúcimi dieselovými motormi TDCi na najvýhodnejší lízing!

Rozhodnite sa pre Ford**Fiesta** a Ford**Focus** s dieselovými motormi a dostanete 250 litrov nafty zadarmo*!

Ford**Fiesta 1,4 Duratorq TDCi Family**
už za **379 000 Sk**
Vo výbave: ABS, 2 airbagy, elektricky ovládané predné okná, posilňovač riadenia, výškovo nastaviteľný volant a sedadlo vodiča, centrálne zamykanie...

Ford**Focus 1,6 Duratorq TDCi Champion**
už za **579 000 Sk**
Vo výbave: klimatizácia, tempomat, palubný počítač, 4 airbagy, ABS, EBD, alarm, elektricky ovládané , predné okná a spätné zrkadlá, predné svetlá do hmly, CD prehrávač, možná úžitková verzia N1

Summit Motors Bratislava, spol. s r. o., Tuhovská 9, 831 07 Bratislava, Tel.: +421 2 33 52 62 55,
Fax:+421 2 33 52 62 75, E-mail: ford.ba@summit.sk • www.ford.ba.summit.sk
FordFiesta TDCi: spotreba paliva v kombinovanom cykle 4,4 – 4,5 l/100 km, emisie CO_2 116 – 119 g/km
FordFocus TDCi: spotreba paliva v kombinovanom cykle 4,7 – 5,7 l/100 km, emisie CO_2 125 – 152 g/km

Mesto má trvalý útulok pre bezdomovcov

VRAKUŇA

Vstup verejnosti do izolovaného sveta bezdomovcov prostredníctvom pomoci počas tohtoročných mrazov odhalil, že táto spoločnosť nie je jednoliata a že preto bude treba diferencovať aj pomoc.

Lapidárne sa to prejavilo v slovách bratislavského primátora Andreja Ďurkovského o potrebe zriadiť záchytku, kam bude možné previezť alebo bezvládnych, alebo agresívnych ľudí a mať ich pod kontrolou. Vyslovil sa tak počas otvárania prvého útulku so Strediskom osobnej hygieny, ktorý včera slávnostne otvoril spolu s ministerkou sociálnych vecí Ivetou Radičovou. Pre naše noviny sa primátor ďalej vyslovil, že spočiatku bude musieť niesť ťarchu prevádzky záchytky mesto, neskôr sa však budú na tom musieť podieľať aj klienti záchytky. V tejto súvislosti pripomenul potrebu ďalších zmien legislatívy, aby sa napríklad takéto sumy mohli sťahovať zo sociálnych dávok.

Iveta Radičová zdôraznila, že takéto zariadenia nemožno koncentrovať v jednom meste a tobôž nie v jednej štvrti. Uviedla, že jej rezort preto rokuje s ministerstvom obrany o uvoľnení objektov pre útulky aj v iných mestách a tiež, že armáda prisľúbila pomoc aj pri zariaďovaní interiérov útulku vo Vrakuni, ktorý je od prvého mája v prevádzke.

Objekt stojí vedľa známeho útulku Mea Culpa. S podporou magistrátu, mestských častí Vrakuňa a Staré Mesto, ministerstva práce, rodiny a sociálnych vecí a bratislavského kraja objekt za niekoľko mesiacov zrekonštruovalo občianske združenie Domov pre každého. Náklady zatiaľ dosiahli 2,5 milióna korún, ďalšieho pol milióna bude stáť oprava a výmena okien. Mesto predalo objekt občianskemu združeniu za symbolickú jednu korunu a primátor nevylučuje podiel mesta na hradení energií.

V hornej časti bude útulok pre bezdomovcov so záujmom o resocializáciu. Ich pobyt bude limitovaný na tri mesiace až dva roky, čo sa bude riešiť individuálne. V budove bude 70 lôžok. V dolnej časti je zriadené stredisko osobnej hygieny, ktoré bude otvorené od deviatej do osemnástej, v zime sú však pripravení pôsobiť nepretržite. V stredisku sú sprchovacie boxy, toalety, prezliekareň a dve spoločenské miestnosti, kde sa bude podávať čaj. V prípade núdze, mrazov, spĺňa budova hygienické limity na prichýlenie 120 ľudí. Po dokončení tejto budovy zrekonštruujú terajší útulok, kde bude o čosi menej lôžok - šesťdesiat. **Gustav Bartovic**

Budí Vás
hlučný spánok
Vášho partnera?
Kliknite na
www.chrapanie.sk

Zabuchli ste si dvere?
PAVOL VALENTOVIČ®
BEZPEČNOSTNÉ UZAMYKACIE SYSTÉMY - TREZORY
Otváranie áut, dverí a trezorov
Predaj - montáž - nonstop servis
☎ 0905 610173
Tel./fax: 02/44644222

MediaTech
PROFESSIONAL AUDIO PARTNER
www.OZVUCENIE.sk
18 999

Blížia sa voľby nového starostu Petržalky - aké zmeny ponúkajú jednotliví kandidáti

PETRŽALKA

Už na budúci týždeň, v sobotu 13. mája, si budú Petržalčania v doplňovacích voľbách voliť starostu na krátke šesťmesačné funkčné obdobie. Nebývalo vysoký počet kandidátov sme oslovili s tým, aby krátko predstavili, na čo si za šesť mesiacov trúfnu.

Miloš ČERNÁK (SNS)

Budem sa usilovať o základné školy na úrovni 21. storočia a upravím miestne dane v prospech menších podnikateľov, budem sa usilovať o lepšie a ľudskejšie služby úradov verejnosti, obnovím ihriská pre verejnosť, ktoré zničili ešte komunisti, dobudujem cyklotrasy a postarám sa o ich bezpečnosť. Treba oživiť a dotvoriť brehy Draždiaka aj Dunaja a okolie stanice a ochrániť Sad Janka Kráľa. Petržalka potrebuje slušný hotel, viac robiť pre seniorov a zriadiť nový cintorín.

Peter DUBOVAN (nezávislý)

Problematiku miestnej samosprávy dobre poznám zo skúseností poslanca mesta Bratislavy a súčasne aj mestskej časti Petržalka v rokoch 1990 až 1998 i z postu riaditeľa petržalského úradu práce v rokoch 1995 - 2000. V prípade volebného úspechu sa chcem zamerať hlavne na kontrolu a sprehľadnenie platieb za dodávku tepla a teplej vody a súčasne na ochranu športových areálov a objektov slúžiacich pohybovej aktivite, ako aj verejnej a rekreačnej zelene.

David DVOŘÁK (Občianski liberáli)

Chcem sa sústrediť najmä na bezpečnosť, podporu škôl a obnovu bytového fondu. V oblasti bezpečnosti chcem nielen posilniť kamerový systém, ale angažovať občanov na nej aj zavedením a využívaním inštitútu dobrovoľného spolupracovníka mestskej polície. Plánujem tiež vytvárať školám podmienky na získavanie financií z vlastných podnikateľských aktivít a problémy bytového fondu riešiť včasným naštartovaním tvorby ucelenej stratégie jeho obnovy.

Milan FTÁČNIK (Smer-SD, HZD)

Kladiem veľký dôraz na komunikáciu, preto ako prvé by som otvoril úrad miestnej časti pre občanov, aby mohli osobne, písomne alebo elektronicky podávať svoje návrhy, otázky a pripomienky. Vytvoril by som skupiny, ktoré by spracovávali podnety k mojim piatim prioritám: bývanie, doprava, školstvo, športovanie a bezpečnejšia, sociálnejšia a modernejšia Petržalka a s ich pomocou by som na každý podnet reagoval, a najlepšie návrhy zverejnil na stránke Petržalky.

Mário JURÍK (KSS)

Chcem zastaviť zaberanie parkov a zelene pre ďalšiu výstavbu. Podporím školy pri otváraní záujmových krúžkov na využitie voľného času detí a mládeže. Zasadím sa za obnovu starých a budovanie nových detských a dopravných ihrísk. Budem podporovať rekonštrukciu a zatepľovanie bytových domov a tiež rozvoj malého a stredného podnikania s cieľom zvyšovať počet pracovných miest v Petržalke.

Ján KOTUĽA (KDH, OKS)

V krátkom funkčnom období, aké bude mať starosta zvolený v májových voľbách, nie je veľa priestoru na veľké a viditeľné projekty. Sľubovať ich by bolo nečestné. Rozhodne by som však, pretože sa bude blížiť letná sezóna, dozrel na stav a prevádzku vytypovaných ihrísk, dbal by som o perfektný denný život Petržalky. A súčasne by som v rámci prípravy na dlhodobejšie projekty otvoril v spolupráci s primátorom otázku ekologizácie dopravy v Petržalke.

Peter MAJCHRÁK (nezávislý)

Zlé obytné prostredie Petržalky sa týka všetkých, preto Petržalčanom ponúkam predovšetkým to, čo pre nich nemôže urobiť žiaden iný z kandidátov na starostu. Ako skúsený architekt a urbanista odstránim stavebnú anarchiu i súvisiacu prebiehajúcu devastáciu Petržalky a založím urbanisticko-architektonickú koncepciu dotvorenia Petržalky tak, aby sa mohla konečne plnohodnotne dobudovávať vo všetkých svojich funkčných zložkách.

Peter MATÚŠKA (nezávislý)

Mojou prioritou je efektívne prelinkovanie autobusov MHD. Posledné prelinkovanie MHD spôsobilo chaos a zníženie dopravnej obslužnosti. Za ďalšiu prioritu považujem projekt Internet zdarma pre Petržalku. Určite sa budem snažiť zabezpečiť dôstojnejší a aktívny život seniorov. Plánujem zriadiť bezplatnú ekonomicko-právnu poradňu pre nich a zabezpečiť vyššiu podporu z rozpočtu pre aktivity tejto skupiny občanov.

Pavel MICHALÍK (VPRED)

Môj program sa zameriava na malé dôležité veci, ktoré nás dennodenne trápia, a dokázali by dať Petržalke novú tvár. Chcem sa preto sústrediť na to, čo možno vyriešiť aj za šesť mesiacov: Predovšetkým vyčistiť Chorvátske rameno, aby sa zmenilo na zelené centrum na oddych a prechádzky. Zameriam sa na riešenie vzťahov medzi ľuďmi a psami, čo znamená viac voľných výbehov, aj prísnejšie postihy pre nezodpovedných majiteľov. Pripravím zodpovedný rozpočet na rok 2007.

Jaroslav POKORNÝ (Prosperita Slovenska)

Preverím sťažnosti Petržalčanov za posledný rok. Na základe prieskumu požiadaviek presadím také trasy MHD v Petržalke, aby vyhovovali všetkým Petržalčanom. Budem sa usilovať o zdravú, čistú a prosperujúcu Petržalku. Preto naštartujem projekty podporujúce pocit spolupatričnosti, komunikáciu, lokálpatriotizmus a odhodlanie nepoddať sa. Dávam verejný prísľub, že rozdiel medzi mojím terajším platom a platom starostu venujem na zlepšenie životného prostredia.

Ladislav SNOPKO (SDKÚ-DS, SZS)

Moje rozhodnutie kandidovať za starostu nie je krátkodobé. V čase do riadnych komunálnych volieb založím Petržalský okrášľovací fond na sadenie stromov a budovanie parkov v Petržalke. Zasadím sa o prelinkovanie MHD tak, aby vyhovovalo Petržalčanom. Zreorganizujem úrad a založím „centrum prvého kontaktu“, aby po úrade neobiehal občan, ale dokument. Spolu s poslancami pripravím funkčný rozpočet na rok 2007 a víziu ďalšieho rozvoja Petržalky... ***(gub)***

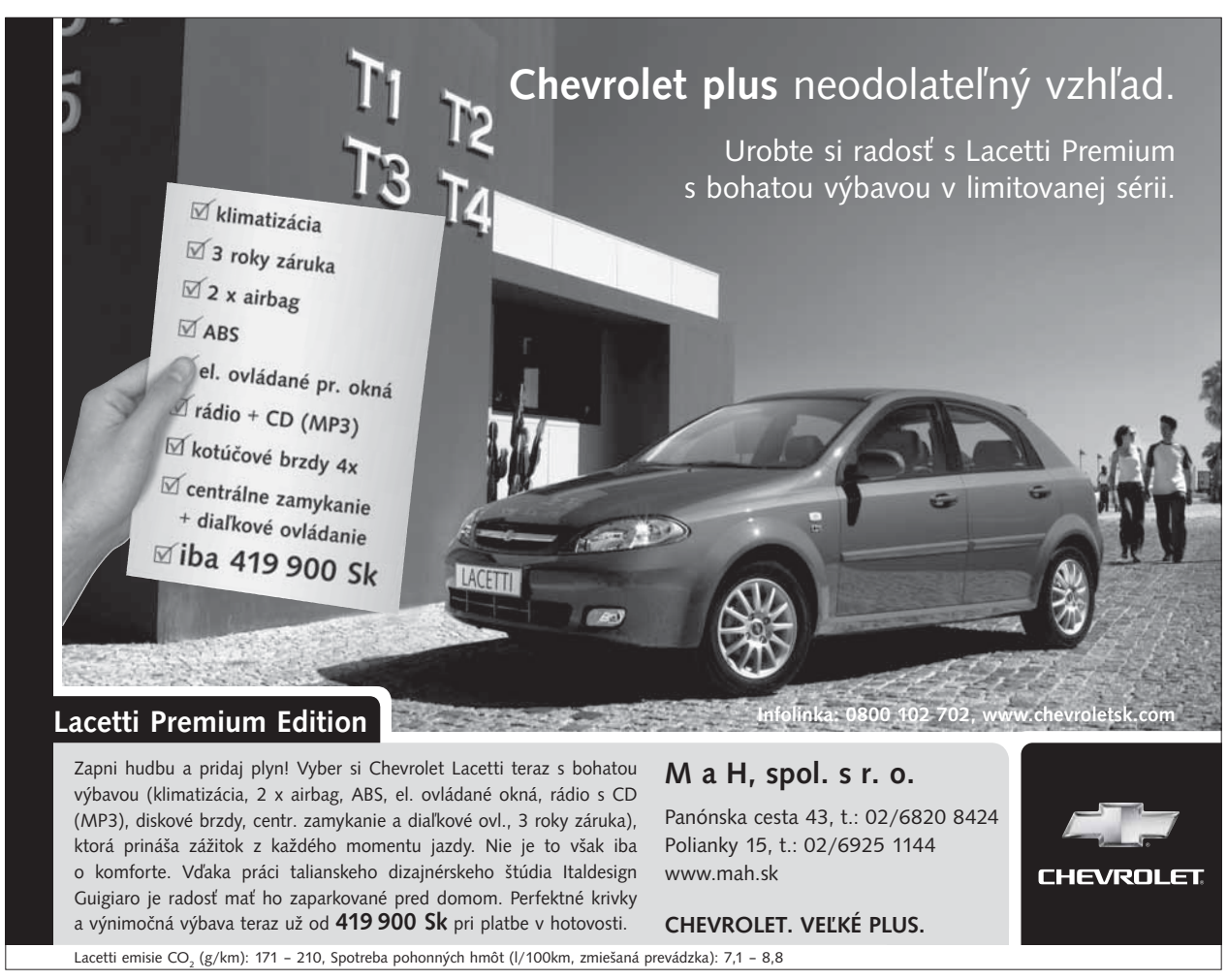

Lacetti Premium Edition

Zapni hudbu a pridaj plyn! Vyber si Chevrolet Lacetti teraz s bohatou výbavou (klimatizácia, 2 x airbag, ABS, el. ovládané okná, rádio s CD (MP3), diskové brzdy, centr. zamykanie a diaľkové ovl., 3 roky záruka), ktorá prináša zážitok z každého momentu jazdy. Nie je to však iba o komforte. Vďaka práci talianskeho dizajnérskeho štúdia Italdesign Guigiaro je radosť mať ho zaparkované pred domom. Perfektné krivky a výnimočná výbava teraz už od **419 900 Sk** pri platbe v hotovosti.

M a H, spol. s r. o.
Panónska cesta 43, t.: 02/6820 8424
Polianky 15, t.: 02/6925 1144
www.mah.sk

CHEVROLET. VEĽKÉ PLUS.

CHEVROLET

Lacetti emisie CO_2 (g/km): 171 – 210, Spotreba pohonných hmôt (l/100km, zmiešaná prevádzka): 7,1 – 8,8

Pripravujú sa dôležité mestské dopravné stavby

BRATISLAVA

Poslanci mestského zastupiteľstva minulý týždeň schválili sériu uznesení, ktoré umožnia uskutočniť niekoľko dôležitých dopravných stavieb na území Bratislavy.

Mesto pripravuje rekonštrukciu križovatky Kaštieľska - Mierová - Gagarinova - Tomášikova, ktorú doteraz hatili nevyrovnané majetkovoprávne vzťahy. Poslanci mestského zastupiteľstva schválili kúpu pozemku za 675-tisíc korún, ktorá situáciu vyrieši a umožní rekonštrukciu križovatky. Táto akcia je súčasťou rekonštrukcie Mierovej ulice, ktorá sa vykonáva od roku 2004 a v úseku od Hraničnej ulice po križovatku s Kaštieľskou sa už uskutočnila. Zrekonštruovaný bol aj úsek Tomášikovej ulice od Gagarinovej po Seberíniho ulicu.

Podobné dôvody viedli mesto aj k rozhodnutiu kúpiť za 513-tisíc korún pozemky, aby bolo možné predĺžiť na frekventovanej križovatke Ružinovská - Tomášikova odbočovací jazdný pruh. Jedným zo slabých miest tejto križovatky je nedostatočná kapacita pravej odbočky z Ružinovskej ulice na Tomášikovu (v smere od konečnej električiek k Martinskému cintorínu). Dôvodom je krátky samostatný radiaci pruh - vozidlá odbočujúce vpravo musia čakať na zelenú v spoločnom pruhu s vozidlami pokračujúcimi priamo. Tým sa aj autobusy MHD dostávajú najmä v špičke do značného meškania. Predĺžením pruhu sa zvýši priepustnosť pre odbočujúce vozidlá, aj pre vozidlá v priamom smere.

Poslanci schválili aj kúpu ďalších pozemkov za vyše 2,7 milióna korún v súvislosti s pripravovanou rekonštrukciou križovatky Hradská - Ráztočná - Podunajská - Dvojkrížna vo Vrakuni. Táto križovatka je najnehodovejšou v celom druhom bratislavskom okrese. V minulom roku bolo deň pred Vianocami vydané rozhodnutie o umiestnení stavby, ktoré nadobudlo právoplatnosť 13. februára tohto roka. Táto stavba je v mestskom rozpočte zaradená medzi priority.

Minulý týždeň poslanci schválili aj zámenu pozemkov s Výskumným ústavom zváračským, ktorá umožní vybudovať cestnú svetelnú signalizáciu a pravé odbočenie z Račianskej ulice na Pionierskú. Táto zmena organizácie dopravy umožní zvýšenie dopravnej kapacity Račianskej radiály. **(juh)**

TÁBORY
už 15 rokov najlepšia kvalita
Slovensko, Chorvátsko
Grécko, Rakúsko
Taliansko
CEVARM ck pre deti Smrečianska 15
www.cevarm.sk 02/5262 3208-9, Tel/Fax:5249 8426

KORENAČKA
DREVENÁ LÍNIA TIENIACEJ TECHNIKY
DREVENÉ ŽALÚZIE-
BAMBUSOVÉ
VHODNÉ NA VŠETKY TYPY OKIEN
DREVENÉ ROLETY-
ESLINGEROVÉ
AJ OPRAVY STARŠÍCH
DREVENÉ SEKCIONÁLNE BRÁNY
NÁRODNÁ 90,900 02 MODRA
MOBIL: 0903 349 274
FAX:033 64 74 567
E-MAIL:INFO@DREVENEROLETY.SK
WWW.DREVENEROLETY.SK

Osud jaslí na Javorinskej ostáva neistý

STARÉ MESTO

Osud jaslí na Javorinskej ulici 9 ostáva neistý - minulý týždeň sa touto témou mali zaoberať poslanci staromestského miestneho zastupiteľstva, príslušné body však z programu rokovania starosta Peter Čiernik stiahol.

Prvý z pôvodne predložených materiálov navrhoval vystavať na mieste doterajších detských jaslí na Javorinskej ulici domov dôchodcov, druhý predpokladal zrušenie jaslí buď k 30. júnu 2006 alebo ku dňu nadobudnutia právoplatnosti územného rozhodnutia na stavbu domova dôchodcov. Keďže časť poslancov a rodičia detí navštevujúcich jasle sú proti ich zrušeniu, starosta P. Čiernik sa rozhodol presunúť rokovanie o tejto téme na máj.

Poslanci sa návrhom na zrušenie jaslí, ktorý predložil P. Čiernik, už zaoberali v marci, vtedy ho neschválili. Dôvodom na zrušenie jaslí, ktoré sú zatvorené od 9. februára, má byť havarijný stav objektu. Medzičasom vysvitlo, že stav objektu vôbec nie je až taký katastrofálny a rodičia detí navštevujúcich jasle prejavili ochotu finančne sa podieľať na oprave, mestská časť však na ich ponuku nereagovala. Tesne pred uzatvorením jaslí bola časť strechy, cez ktorú zatekalo, opravená na náklady jedného z rodičov.

Budúcnosť jaslí na Javorinskej ulici, ktorá mimochodom patrí medzi mimoriadne lukratívne lokality, ostáva neistý. Jediné, o čom sa doteraz rozhodlo definitívne, je odvolanie vedúcej jaslí Evy Rybárovej z funkcie. Okrem týchto jaslí mestská časť Bratislava - Staré Mesto prevádzkuje jasle na Hollého a na Čajkovského ulici. Jasle na Javorinskej ulici boli jediné v Starom Meste, ktoré boli od počiatku stavané na účel, ktorému slúžili. **(juh)**

KÚPIM STAROŽITNOSTI
nábytok, hodiny, porcelán, staré obrazy a od význ. slov. autorov.
Platím okamžite.
Tel.: 032/6528 492, 0905 409 972
Email: antik1@stonline.sk
Adr.: P.O.BOX 3, 913 11 Trenč. Stankovce

ŠANCA - pomôž sebe aj iným
■ **MANAŽÉR** predaja III. piliera dôchodkového zabezpečenia
■ profesionálny **FINANČNÝ PORADCA**
Tel.: 57 100 111, 0905 426 185, 0911 714 266
e-mail: amslico@zoznam.sk

O parčíku na Belopotockého ulici sa ešte nerozhodlo, rokovania stále pokračujú

STARÉ MESTO

Osud parčíka na Belopotockého ulici, o zachovanie ktorého bojujú obyvatelia žijúci v jeho okolí, je stále neistý, zásadný posun nenastal ani po zasadnutí staromestského miestneho zastupiteľstva.

Pozemok vlastní spoločnosť ZIPP Bratislava, ktorá chce na mieste parčíka vybudovať polyfunkčný objekt, preto jediným spôsobom, ako samospráva môže parčík zachrániť, je výmena na pozemku na Belopotockého ulici za inú adekvátnu parcelu, s čím by súhlasila aj spoločnosť ZIPP. Podľa vyjadrenia bratislavského primátora Andreja Ďurkovského mesto chce, aby bol parčík zachovaný, preto spoločnosti ponúklo pozemok pri amfiteátri v Horskom parku. Keďže tento pozemok nie je v správe mesta, ale mestskej časti Bratislava - Staré Mesto, výmenu by musela odsúhlasiť mestská časť. Starosta Starého Mesta Peter Čiernik chcel predložiť návrh na výmenu pozemkov do programu rokovania staromestského miestneho zastupiteľstva. V programe rokovania staromestských poslancov, ktoré sa konalo minulý týždeň, sa však žiadny takýto návrh neobjavil.

„Vzhľadom na trvajúce rokovania so spoločnosťou ZIPP nebolo možné poslancom miestneho zastupiteľstva predložiť návrh na výmenu pozemkov na poslednom zasadnutí," povedal nám Marek Hitka z referátu komunikácie s verejnosťou staromestského miestneho úradu. Ako dodal, starosta poslancov o vývoji situácie a rokovaniach detailne informoval aj na rokovaní zastupiteľstva (v rámci bodu „rôzne"). „Spracovanie návrhov oboch strán si vyžaduje viac času, a preto starosta predloží ucelený materiál s najväčšou pravdepodobnosťou na ďalšie rokovanie miestneho zastupiteľstva. Pokiaľ ide o pozemok pri amfiteátri, pripomínam, že mestská časť Bratislava - Staré Mesto je jeho správcom, čiže sú nevyhnutné aj rokovania s magistrátom."

Podľa hovorkyne Evy Chudinovej primátor Andrej Ďurkovský predloží na májovom zastupiteľstve návrh na odzverenie pozemku mestskej časti Bratislavy - Staré Mesto s tým, že ďalej bude v správe magistrátu. Potom bude zámena pozemkov v kompetencii mesta. **(juh)**

Spoločnosť ZIPP nadobúda presvedčenie, že o zámenu v skutočnosti nie je záujem

STARÉ MESTO

Spoločnosť ZIPP Bratislava, ktorá je vlastníkom pozemku na Belopotockého ulici, sa o jeho zámenu usiluje už od leta minulého roku. Jej doterajšie snahy o rokovania so samosprávou neviedli k nijakému výsledku.

Ako nás informovala Jana Varinská zo spoločnosti ZIPP Bratislava, vedenie spoločnosti sa od leta 2005 pokúša rokovať so starostom mestskej časti Staré Mesto Petrom Čiernikom a s primátorom Bratislavy Andrejom Ďurkovským. Generálny riaditeľ spoločnosti ZIPP František Hirner sa po niekoľkotýždenných žiadostiach o prijatie 19. júla 2005 stretol s A. Ďurkovským. Výsledkom stretnutia bol zo strany spoločnosti ZIPP list z 30. augusta 2005 adresovaný A. Ďurkovskému so žiadosťou o zámenu pozemkov. Dvanásteho októbra 2005 primátor napísal list starostovi P. Čiernikovi, kde ho žiada o stanovisko k zámene pozemkov (keďže amfiteáter bol zverený do správy Starého Mesta). „Nevieme, či mestská časť odpovedala, ale asi nie, pretože pán primátor povedal, že na to, aby mohol iniciovať zámenu, potrebuje od nich odpoveď," uviedla J. Varinská, podľa ktorej sa medzitým F. Hirner stretol so starostom Čiernikom a 8. novembra 2005 spoločnosť ZIPP poslala list so žiadosťou o zámenu pozemku na Belopotockého za pozemok v amfiteátri aj na mestskú časť Staré Mesto. Dlho sa nič nedialo, až 21. apríla tohto roka dostala spoločnosť ZIPP na vedomie list Starého Mesta adresovaný magistrátu, v ktorom mestská časť odstupuje žiadosť o zámenu pozemku mestu ako vlastníkovi pozemkov.

„Keď sme videli, že našu snahu o výmenu chcú zahrať do autu, oslovili sme občiansku iniciatívu, aby nám pomohla," povedala nám J. Varinská. „Vysvetlili sme jej, že nie u nás je hlavný problém. Na základe tohto sme 10. apríla 2006 dosiahli stretnutie u pána primátora, kde nám potvrdil, že má záujem problém vyriešiť. Informovala som ho, že 7. apríla 2006 sme dali na Staré Mesto znovu žiadosť o zámenu pozemkov a aj o tom, že na Starom Meste sa vyjadrili, že amfiteáter majú iba v správe a pozemok patrí magistrátu. Pán primátor nás požiadal, aby sme získali túto informáciu písomne (je to to isté, čo vlastne on žiadal od mestskej časti už dávno) a že potom on môže dať návrh na zámenu na odsúhlasenie do zastupiteľstva."

Odvtedy zástupcovia spoločnosti ZIPP denne volajú na staromestský miestny úrad a urgujú toto potvrdenie. „Mestská časť Staré Mesto s nami však nevedie žiadne rokovania," zdôraznila J. Varinská. „Nemá vôbec záujem o zámenu pozemkov a, bohužiaľ, máme informácie, že za tým budú osobné podnikateľské záujmy, možno aj pána starostu, ale najmä niektorých vplyvných poslancov, ktorí sedia v zastupiteľstve Starého Mesta a pravdepodobne aj v mestskom zastupiteľstve."

Ako upozornila, na svete je z dielne týchto poslancov - podnikateľov dokonca už niekoľko štúdií, ako má vyzerať pozemok pod amfiteátrom. „Takže smiešna hra na ochotu vymeniť pozemky a zachovať zeleň pre občanov Bratislavy je znovu len celkom pekným divadlom," uviedla. „Bohužiaľ, takto sa asi skončí aj iniciatíva pána primátora, ktorý v poslednom čase veľmi intenzívne prejavuje záujem o riešenie tejto situácie." **Juraj Handzo**

Kúpim staré hodiny
nástenné, náramkové a iné, hodinársku pozostalosť, aj iné starožitnosti
☎ 0903 668 559, 02/4445 0614

PREDÁM
v Kamenci pod Vtáčnikom, okres Prievidza, novší RD, 4 izby, garáž, pozemok 2003 m², potok cez pozemok + rybník, horské prostredie, v blízkosti sú cca 10-20 km 4 termálne kúpele a kúpaliska, 10 lyžiarskych vlekov. Cena: 2,6 mil. Sk,
Telefón: 0904 271 472

PREKLADY / TLMOČENIE
Nikea spol. s r. o.
Pomôžeme Vám!
bežná terminológia, reklamné, propagačné a iné materiály v rôznych odborných oblastiach.
NEVÁHAJTE NÁS KONTAKTOVAŤ!
02/5464 3232 0903 263 639 0905 576 888

Fontány v meste ožívajú len postupne

BRATISLAVA

Po pätnástich rokoch ožije 9. mája dvojitá kaskádovitá fontána na Novackého ulici v Karlovej Vsi. V ten istý deň v tejto mestskej časti odovzdajú aj celkom novú fontánu na Námestí svätého Františka.

Karloveská samospráva sa rozhodla obe fontány odovzdať verejnosti až v tento deň v rámci osláv Dňa Európy, hoci fontána na Novackého bola pripravená na prevádzku už o tri týždne skôr. Prestala pracovať po troch rokoch od odovzdania, pretože občania z okolitých domov sa sťažovali na nadmerný hluk, ktorý spôsobovala. Pred touto sezónou fontánu z vlastných prostriedkov zreštaurovala mestská organizácia Paming v rámci svojho trendu každoročne obnoviť na vlastné náklady aspoň jednu fontánu.

Z približne 50 fontán, ktoré má v správe Paming, väčšinu uviedli do prevádzky do polovice apríla. Zvyšok ozdobných fontán a 9 pitných fontánok spustil do prevádzky do podujatia Bratislava pre všetkých.

Aj počas tohto sviatočného víkendu však zostali suché dve veľké fontány priamo v srdci mestského centra - na Hviezdoslavovom námestí. Fontána pred sochou P. O. Hviezdoslava a dlhá fontána za ňou sú totiž podľa riaditeľa Pamingu Cyrila Vaňa v správe mestskej časti Bratislava - Staré Mesto. Dve pitné fontánky na tomto námestí spravuje Paming a podľa C. Vaňa v sobotu 22. apríla už fungovali. Z miestneho úradu sme však dostali odpoveď, že na Hviezdoslavovom námestí spravujú len jednu fontánu, druhú majú na Poštovej ulici a tie vraj tradične spúšťajú až k 1. máju. **(gub)**

Račianske hody už tento víkend

RAČA

Mestská časť Rača už tradične pripravuje hodové slávnosti na počesť patrónov Farského kostola sv. Jakuba a Filipa. Tohto roku račianske hody pripadajú na 5.-7. mája.

Piatok patrí vyhláseniu výsledkov IX. račianskej výstavy a degustácie vín. V sobotu sa na hlavnom pódiu pred Miestnym úradom na Kubačovej ulici predstaví Česká muzika Jiřího Pospíšila, pre mladých skupina Margot a Street dancig s DJ Loblom. V nedeľu vyvrcholia hody o 14.00 h ochutnávkou „holých" hodových koláčov a večer koncertom Roba Opatovského o 18.00 na hlavnom pódiu. V uličke remesiel na Kubačovej ulici bude trh s ľudovo-umeleckými predmetmiň, v stánkoch budú ponúkať špeciality a račianske vínko. Deti sa určite potešia kolotočom na Rustaveliho ulici. **(brn)**

prečo platiť viac? www.hellotaxi.sk
hello TAXI
02-16 321 0904 216 321 0905 216 321
prijme skúsených a slušných vodičov s dobrou znalosťou Bratislavy aj bez vlastného vozidla
tel.: 0905 313 967
DAJME VEĽCI DO POHYBU

EUROLINGUA® JAZYKOVÁ ŠKOLA s.r.o.
Štrkovec: Komárnická 26
tel.: 4342 6622 mobil: 0903 511 511
4333 3137 0905 511 511
www.eurolingua.sk

PREDAJ A RENOVÁCIA DVERÍ
VSTAVANÉ SKRINE
PLASTOVÉ OKNÁ
GARÁŽOVÉ BRÁNY | LAMINÁTOVÉ PODLAHY
0905 563 455
OVSIŠTSKÉ NÁM. 1, PO-PI: 13.00-18.00
SUPER CENY SUPER CENY SUPER CENY SUPER CENY

firo tour CESTOVNÁ KANCELÁRIA
Obchodná 12, 811 06 Bratislava
www.firotour.sk, firo@firotour.sk
tel.: 02/5920 4020 fax: 02/5443 5162
DARNE TRAVEL,
OD Tesco Kamenné námestie
02/527 315 29
Lepšie ako last minute!
Zľavy až 20% a junior zadarmo
apartmány, bazén, detský klub
už od 9 990 Sk na 11 nocí
hotel, polpenzia, bazén, detský klub
už od 10 990 Sk na 10 nocí
Akcia juniori do 21 rokov
1. junior - 5 990 Sk
2. junior - 9 990 Sk
Malorka, Chalkidiki, Thassos, Zakynthos, Kos, Rodos, Karpathos, Samos, Kréta, Cyprus, Turecko, Bulharsko, Tunisko, Djerba, Egypt

Osud nového centra závisí od investorov

KARLOVA VES

Idea vybudovať Nové bratislavské centrum na Dlhých dieloch nepadla, ale jeho realizáciu dokáže mestská časť Karlova Ves len ťažko ovplyvniť, všetky stavebné pozemky sú totiž v rukách súkromných investorov.

Informoval nás o tom prednosta miestneho úradu Jozef Harvančík. Podľa neho mestskej časti prináleží približne len toľko plochy, koľko bolo potrebnej na vybudovanie komunikácií. Ostatné plochy, asi 70 - 80 percent súboru, pôvodní vlastníci alebo predali, ďalšiu časť predstavujú reštitúcie. Reagoval tak na informáciu, že obvatelia už existujúcich domov sú nespokojní s tým, že žijú prakticky na stavenisku. „Niektoré projekty sú už vo fáze zemných prác, iné už majú platné stavebné povolenie, tam možno čakať dokončenie v horizonte dvoch rokov. Niektoré sú však len na začiatku vybavovania potrebných dokumentov a tam sa ťažko predpovedá, kedy si investor vybaví všetky náležitosti, nedá sa teda povedať, kedy sa komplex dokončí," dodal prednosta.

Uviedol tiež, že v zásade všetky projekty musia rešpektovať ducha štúdie, sú určené isté stavebné línie a podlažnosť budov v súvislosti s centrotvorným poslaním lokality. Záväzne jej vzhľad nestanovuje žiadny dokument. V tejto súvislosti zdôraznil, že výšková zástavba v rohu súboru sa tiahla všetkými štúdiami, menil sa len jej pôdorysný charakter.

J. Harvančík tiež uviedol, že k zvýšeniu pokoja v lokalite prispelo umiestnenie policajnej stanice, hoci aj to spočiatku vyzeralo len ako ďalšia komplikácia. Mestská časť sa nakoniec s políciou dohodla a vodiči už vraj rešpektujú pešiu zónu. Nevylúčil však zvýšenie ruchu v tejto lokalite, ak sa znovu začne stavebná aktivita. **(gub)**

Bratislava priťahuje veľkých európskych realitných hráčov, trh sa stále rozvíja

BRATISLAVA

Hlavné mesto Slovenska prekvapuje realitných odborníkov v regióne vyspelosťou svojho trhu, transakciami v kancelárii a retailovým sektorom, do ktorého sa začínajú zapájať najväčší európski hráči.

Relatívne nové realitné trhy v krajine stále ešte prinášajú hojnosť príležitostí a výziev, od kancelárií a skladov až po bývanie a retailing. Tí, ktorí chcú niečo podniknúť, si však už nemôžu dovoliť čakať, pretože pozornosť mnohých investorov sa už teraz posúva na východ. Tieto a podobné témy, ako aj schopnosť Slovenska absorbovať nové zahraničné investície, slovenské ekonomické reformy či vplyv neďalekej Viedne na rozvoj Bratislavy - to všetko bolo predmetom konferencie CEDES 2006, ktorá bola 18. a 19. apríla v Bratislave. Stretli sa na nej zástupcovia najdôležitejších európskych realitných spoločností s miestnou komunitou podnikateľov.

Diskusia sa zamerala na to, či má zmysel investovať do komerčných realít na Slovensku. Zdá sa, že varovania, že nájomné za nové kancelárske priestory je nebezpečne nízke, nemajú konca. Retailoví developeri sú opatrní, aj pokiaľ ide o nákupné zóny inde než v Bratislave. No projekty sa napriek tomu hýbu a developeri dokážu svoje produkty predávať.

Rozkvitajúci trh bývania na Slovensku podporujú lacné hypotéky, no tvrdí sa, že banky by mohli obchodovať v omnoho väčšej miere, než to robia dnes. Diskutovalo sa o postupoch vyhodnocovania majetku, ktoré dnes banky využívajú. Na konferencii predstavili aj prehľad najdôležitejších projektov, na ktorých sa pracuje (o väčšine z nich sme už v Bratislavských novinách informovali). Témou diskusií bolo aj to, či bratislavské byty poskytujú domácim i zahraničným investorom rozumnú príležitosť na investovanie.

Jedným z nových veľkých hráčov, ktorí začali pôsobiť v Bratislave, je spoločnosť Sekyra Group SK. „Klienti kladú čím ďalej tým väčší dôraz na kvalitu a dobrú architektúru," povedala nám výkonná riaditeľka spoločnosti Lucia Švecová. „Nestačia im len moderné fasády, za ktorými sa skrývajú nevyhovujúce dispozície. Zmena životného štýlu prináša aj nové formy bývania, akými sú bývanie v kondomíniách, loftové bývanie či obytné súbory s občianskou vybavenosťou. Príprava našich projektov sa sústreďuje aj na tieto nové formy. V Mlynskej doline pripravujeme obytnú rezidenciu s občianskou vybavenosťou. V areáli bývalej Bratislavskej cvernovej továrne by sme zas radi vytvorili loftové byty."

Ako vysvetlila, loftové byty vznikajú väčšinou prestavbou z bývalých skladov alebo výrobných hál. „Charakteristické sú pre ne vysoké stropy, veľké presklenia, niekedy sa vkladá mezanín," dodala. Podľa jej slov zväčša ide o jednopriestor bez klasickej delenej dispozície na izby. Oddelená býva len kúpeľňa. Mnoho príkladov možno nájsť v Londýne v Docklands. **(juh)**

Vytyčujú sa hranice lesného parku

BRATISLAVA

Poslanci mestského zastupiteľstva minulý týždeň schválili uznesenie stanovujúce hranice území Bratislavského lesného parku, napriek tomu tento proces ešte nie je celkom ukončený.

Bratislavský lesopark sa rozkladá na území, ktoré má niekoľko vlastníkov. Lesy v majetku mesta a v správe Mestských lesov v Bratislave ležia na území, kde bol evidovaný les mesta Bratislavy ešte pred rokom 1949. Podľa súčasného stavu, ako ho evidujú katastrálne úrady, sú to katastrálne územia Dúbravka, Záhorská Bystrica, Karlova Ves, Vinohrady, Staré Mesto a Rača. Mestské lesy v Bratislave majú v súčasnosti zverené pozemky s celkovou plochou vyše 27,3 milióna štvorcových metrov, z toho takmer 26,8 milióna štvorcových metrov tvoria lesné pozemky. Proces odovzdávania pozemkov zo štátneho podniku Lesy SR mestu Bratislava a následne Mestským lesom Bratislava ani teraz nemožno považovať za skončený. V spolupráci s Lesmi SR je potrebné zabezpečiť doriešenie pozemkov, ktoré doteraz nemajú založené listy vlastníctvo alebo ich stav vedený v katastri nie je totožný so stavom uvedeným v pozemkových knihách. Tieto pozemky je možné protokolárne odovzdať Mestským lesom po preverení ich majetkovoprávnych vzťahov, vyhotovení geometrických plánov a založení listov vlastníctva. Keďže tieto podklady si vyžadujú nemalé finančné nároky, doteraz sa všetky nerealizovali. **(juh)**

Bytové jadrá
Kúpeľne
rekonštrukcie do 5 dní
zľavy na materiál 10-25%
Elektroinštalácie
www.renovum.sk
Tel.: 5249 5431, 0903 430 443

SLOVENSKO - CHORVÁTSKO - TALIANSKO - RAKÚSKO - ANGLICKO
DETSKÉ TÁBORY
CK ÚSMEV - deCká cestoFka
Tel./fax: 02/6345 1794 www.usmevck.sk
NÁSTUPY Z CELÉHO SLOVENSKA

AMSLICO AIG Life
Máte od 25 do 55 rokov? Máte stredo- alebo vysokoškolské vzdelanie? Ste pripravený pracovať a ďalej sa vzdelávať? Potrebujeme Vašu osobnosť, vzdelanie a skúsenosti pre pozíciu
Finančný poradca Manažér
Zúročte to, čo ste v živote dosiahli, rozbehnite úspešnú kariéru, budeme stáť pri Vás.
Ing. Ivan Horský, 0905 322 233

salón krásy
PaedDr. Dagmar Vičanovej
0915 412 444
0915 412 445
ružinovská 3
1. posch.
kozmetika
ošetrenie pleti
prírodnou kozmetikou
pravá orientálna epilácia
manikúra
japonská manikúra
vizážistika
relaxačná masáž celého tela
a reflexná masáž chodidiel
liečba vypadávania vlasov
poradenstvo
Ošetria Vás kvalifikované profesionálky s najkvalitnejšími službami
beauty&education

NOVOPOSTAVENÁ
Súkromná Základná Škola
Kremnická 26 BA - Petržalka
Deň otvorených dverí 16.5.2006
PRÍJME ŽIAKOV OD 1.9.2006
• učebný plán s rozšírenou výukou cudzích jazykov AJ a od 3.ročníka NJ
• počítače (multimediálna knižnica)
• špičkové vybavenie
• rozprávkovo zariadené triedy
• školský klub doobeda od 6:30-8:00 poobede do 17:00 hod.
• školský autobus (dovoz a odvoz detí zo školy)
• mimoškolská činnosť - akcie pre deti
• práca na počítači
tel.: 02/6383 0290, 6381 2551, 6381 2566,
0910/448 634, 0908/579 688 www.ipgymnazium.sk
e-mail: podstavkova@ipgymnazium.sk
riaditeľka školy 0905/777 888

REAS REALITNÁ KANCELÁRIA Spol. s r.o.
Štúrova ulica 11
811 02 Bratislava 1
tel.: 02/529 65 330
fax: 02/529 65 332
office@reas.sk
www.reas.sk
Prenájom BYTY:
Škultétyho - 1,5i. zar., rekonštrukcia, 42m², tehla, KTV, parkovanie 15 000 Sk
Na Križovatkách - 4i. nezar., novostavba, 120m², 4/6, balkón, gar. 25 000 Sk+E
Gorkého - 1i. OV zar., 40m², príz., čiast. upr., vysoké stropy, krátkodobo 13 000 Sk+E
Gorkého - 3i. OV čiast. zar., 100m², 2/6, rek., vys. stropy, spotrebiče 30 000 Sk+E
Martinengova - 3i. zar., nový nábytok, 2/6, 82m²+20m² balkón 18 000 Sk+E
Predaj BYTY:
Lackova - 3i., 97m²+terasy (10+12m²),pivnica, novostavba, kuchynská linka, spotrebiče, klimatizácia, 2 garážové státia 7,00 mil. Sk
Gouthova - 4i. luxusný byt, 140 m², terasa (66m²), novostavba, klimatizácia, alarm , garáž 7,90 mil. Sk
Vajnorská - 1,5i. OV, 55m², 3/3, nutná rek., kúrenie - gamatky 1,50 mil. Sk

SÚKROMNÉ GYMNÁZIUM
KREMNICKÁ 26, BA - PETRŽALKA
(za odbočkou na Berg - 1. ulica vpravo)
Denné štúdium:
• 4 - ročné (abs 9.roč. ZŠ) bezkonkurenčné ceny
• 8 - ročné (abs.4. a 5.roč. ZŠ) len 15.000 Sk/rok od primy po kvartu garancia nízkej ceny
• Gymnázium všeobecné
• Gymnázium cudzie jazyky (Aj, Nj, Rj, Fj) - dva povinné
• Gymnázium telesná výchova - berieme aj športovcov, umožníme IŠP plán, môžu trénovať vo vlastnom klube.
• Gymnázium informatika - špičkové vybavenie
Diaľkové štúdium:
Bez prijímacích pohovorov! Bezkonkurenčné ceny
• 2 - ročné (1x poobede, 1x cudzí jazyk) abs. SOU, neuk. SOŠ, gymn., SOU
• 4 - ročné (1x poobede, 1x cudzí jazyk) abs. ZŠ, neuk. SOŠ, gymn., SOU
• štúdium jednotlivých predmetov (nechodí sa na vyuč., len na konzultácie) abs. ZŠ, neuk. SOŠ, gymn., SOU
• Externé štúdium pre celé Slovensko (1 x štvrťročne)
tel.: 02/6383 0290, 6381 2551, 6381 2566,
0910/448 634, 0908/579 688 www.ipgymnazium.sk
e-mail: podstavkova@ipgymnazium.sk

SÚKROMNÁ OBCHODNÁ AKADÉMIA
KREMNICKÁ 26, BA - PETRŽALKA
(za odbočkou na Berg - 1. ulica vpravo)
DENNÉ ŠTÚDIUM:
• odbor: obchod. akadémia - všeobecné, obchod a podnikanie, bankovníctvo pre absolventov 9. roč. ZŠ
• prestupy do vyšších ročníkov sú možné
DIAĽKOVÉ ŠTÚDIUM:
♦ 2-ročné - 2x poobede
• 1 cudzí jazyk (abs. SOU, neuk. Gymnázií, neuk. SOŠ)
♦ 4-ročné - 1x poobede
• 1 cudzí jazyk (abs. ZŠ, neuk. SOŠ a Gymnázií)
DIAĽKOVÉ EXT. ŠTÚDIUM:
♦ Pomaturitné 2-ročné - 1x štvrťročne
POMATURITNÉ ŠTÚDIUM:
♦ 2-ročné pomaturitné kvalifikačné štúdium
bez prij. pohovorov (podmienka prijatia maturit. vysved.)
1 x poobede 14⁰⁰ - 20⁰⁰ h. Odbory: ● Cestovný ruch ● Hospodárska informatika ● Sociálno-právna činnosť
POMATURITNÉ EXT. ŠTÚDIUM:
2-ročné - 1x štvrťročne
tel.: 02/6383 0290, 6381 2551, 6381 2566,
0910/448 634, 0908/579 688 www.ipgymnazium.sk
e-mail: podstavkova@ipgymnazium.sk

Lacetti - už od 350 000,- Sk!*
*pri využití leasingovej ponuky „Prémia"
Základná výbava:
airbagy, ABS, 4x kotúčové brzdy, posilňovač riadenia, centrálne uzamykanie dverí s diaľkovým ovládaním, predné el.okná, rádio s CD a výkon 94 koní.
záruka 3 roky alebo 100 000 km

Lacetti
CHEVROLET. Veľké plus.
FANCAR, s.r.o.
Trnavská cesta 51
821 01 Bratislava
tel.: 02/436 41 212, 436 41 213
predaj@fancar.sk, www.fancar.sk
CHEVROLET
Lacetti emisie CO2: 171 - 218 g/km, priemerná spotreba paliva: 7,1 - 9,1 l/100km.

OROSTOURS
17. sezóna
www.orostours.sk
BULHARSKO
LETECKY, KOMBI
12, 11, 10, 9 - dňové zájazdy
Letecky z Bratislavy
od 7 550 Sk
v cene: letenka, ubytovanie, transfer...
KOMBI 10 DNÍ
4 440 Sk
v cene: letenka, autobus, ubytovanie...
URČITE NAJLEPŠIE CENY NA SLOVENSKU
EGYPT
OSOBA SAMA BEZ PRÍPLATKU...
Dieťa do 15 r. POBYT ÚPLNE ZDARMA
Letecky z Bratislavy
BRATISLAVA Floriánske námestie 1
02/555 631 66, 0908 982 663
KOŠICE: 055/62 268 38, 62 268 96
0918 492 115, 0910 564 254
BB: 048/41 55 175, 0907 990 968
PP: 052/77 25 405, 0907 990 967
PO: 051/77 33 023, 0907 911 875
MI: 056/644 20 20, 0907 906 382

Správy z podsvetia

STARÉ MESTO

NA NÁMESTÍ SNP hliadka mestskej polície robila poriadok so skupinkou bezdomovcov, ktorí vyčíňali pred Starou tržnicou. Jeden z nich svojho pitbulla poštval na policajnú hliadku a ich služobného psa. Policajný pes si s pitbullom hravo poradil, vyčíňať však začal aj jeho 43-ročný majiteľ, ktorý zaútočil na mestských policajtov. Skrotili ho až donucovacie prostriedky. Pitbull skončil v útulku a útočník na polícii, kde ho obvinili z útoku na verejného činiteľa.

DÚBRAVKA

NA POVAŽANOVEJ ULICI zasahovala polícia po telefonickom oznámení, že v zadnom vchode obytného panelového domu sa nachádza nezistená látka, pravdepodobne ortuť. Tentoraz ju objavili dvaja stavební robotníci v dvojdecovej nádobe. Podľa ich vyjadrení ani jeden z nich neprišiel s látkou do priameho kontaktu. Aj napriek tomu lekár obidvoch mužov ošetril a poučil ich o konaní v prípade zmien zdravotného stavu. Na mieste boli policajti, hasiči i zdravotníci. Vyšetrovateľ začal trestné stíhanie na neznámeho páchateľa pre trestný čin všeobecného ohrozenia.

RAČA

NA ULICI PRI ŠAJBÁCH v objekte firmy nákladné motorové vozidlo značky Scania s návesom pri cúvaní pritlačilo o múr nakladacej rampy 21-ročného muža. Zamestnanec firmy utrpel ťažké zranenia hlavy, ktorým na mieste podľahol. Policajný vyšetrovateľ začal trestné stíhanie voči 51-ročnému gréckemu vodičovi vozidla, obvinil ho za prečin usmrtenia, za čo mu hrozí až trojročný trest odňatia slobody.

PETRŽALKA

NA KOPČIANSKEJ ULICI 21-ročná Simona odcudzila svojej matke peňaženku s peniazmi po tom, ako jej odmietla dať peniaze. Dcéra prišla za matkou do bytu a žiadala peniaze, ktoré potrebovala na zakúpenie drog. Keď ich nedostala, bola agresívna a schytila i kuchynský nôž, ktorý proti nej nasmerovala. Napokon vytrhla matke z rúk peňaženku s približne 6000 korunami a ušla z bytu. Matka prípad oznámila na policajnom oddelení. Za lúpežné prepadnutie Simonu neminie obvinenie.

PRI MOSTE APOLLO spadol 57-ročný Emil Č. do Dunaja. Z vody ho vytiahli hasiči, ktorých zalarmovali občania krátko pred po tom, ako uvideli topiaceho sa muža z mosta. Prúd rieky ho však unášal ďalej, na petržalský breh sa podarilo potápačom vytiahnuť muža až zhruba na úrovni Slovnaftu. Hasičská záchranná služba mu ihneď poskytla prvú pomoc a keďže bol silne podchladený, odviezla ho aj do najbližšieho zdravotníckeho zariadenia. Emil Č. bol značne opitý a počas transportu sa správal k hasičom agresívne. Aktívny odpor kládol aj pri poskytovaní prvej pomoci a neupokojil sa ani v zdravotníckom zariadení. **(ver)**

AUTOSERVIS Kokoška ponúka práce
● Autoklampiarske ● Autolakovnícke
● Oprava plastov
● Rýchloservis
Na splátky cez Quatro
Čas preberania zákaziek dohodou
PREDAJ NÁHRADNÝCH DIELOV
Račianska 136, 831 54 Bratislava, tel.: 4488 7707, 0905 613 464, e-mail: info@kokoska.sk, www.kokoska.sk

Prieskumná agentúra
prijme anketárov
na vedľajší pracovný pomer
Kontakt: abakis s.r.o., Sv. Vincenta 2, 821 03 Bratislava, 0903 767 752, abakis@abakis.sk

Hviezdoslavovo námestie je promenádou

Pamätnici histórie

Po smrti Pavla Országha Hviezdoslava (1921) vznikla myšlienka pomenovať jeho menom niektoré dôstojné priestranstvo v Bratislave. Po dlhšom uvažovaní prestavitelia mesta usúdili, že najlepšie bude jeho meno použiť pre námestie pred Mestským divadlom, ktoré vtedy nieslo meno Palackého sady.

Toto verejné priestranstvo malo za sebou dlhoročnú históriu. Od stredoveku býval voľný priestor pred južným úsekom mestského opevenenia každoročne zaplavovaný vodami Dunaja. Obyvatelia mesta široké koryto rieky postupne v úseku pri hradbách zasypávali smeťami, zeminou z výkopov či (menej často) už nepoužiteľným stavebným materiálom zo zbúraných objektov. Medzi hradbou a tokom rieky vzniklo za niekoľko storočí rozsiahle priestranstvo, ktoré pohltilo aj niekoľko prirodzených ostrovčekov.

Po roku 1784 časť priestranstva medzi Pekárskou baštou (stála neďaleko Laurinskej brány, pri dnešnej Gorkého ulici, tam, kde je dnes zadný vchod do Hviezdoslavovho divadla) a Rybárskou bránou postupne zastavali. Niektoré obytné domy medzi terajšími ulicami Gorkého a Jesenského boli obydliami vysoko postavených šľachtických rodín. V čele tohto bloku domov stálo Mestské divadlo.

Na časti priestranstva od divadla na východ až k Rybnému námestiu vysadili štvorradovú stromovú alej, miesto, kde sa obyvatelia chodili prechádzať. Preto už v roku 1785 alej volali Promenádou. Krátko (1852-61) bolo námestie pomenované menom maršála Radetzkého, v roku 1861 dostalo oficiálny maďarský názov Sétatér (Prechádzkové námestie = Promenáda), v roku 1899 Kossuth Lajos tér, po prvej svetovej vojne Kossutha vystriedal Palacký.

V súvislosti s pomenovaním Hviezdoslavovým menom sa uvažovalo aj s postavením pomníka veľkému básnikovi. Z podnetu Slovenskej ligy v Amerike sa uskutočnili dve súťaže (1927 a 1932), ani jedna však objednávateľov, ani porotu neuspokojovala. Pomník nakoniec realizovali sochári V. Ihriský a J. Pospíšil, architektonickú časť navrhol J. Lehotský. Odhalili ho v septembri 1937. Umiestnili ho na ploche parku pred vtedajším Mestským divadlom, kde od roku 1887 stál pomník Jánovi Nepomukovi Hummelovi a v rokoch 1905-1921 pomník Sándorovi Petöfimu. Miesto bolo v osi námestia a fasády divadla, na spojnici ulíc Rybárska brána a Mostová. Pôvodne mali za sochou básnika v nadživotnej veľkosti stáť na pôdoryse polkruhu kamenné stĺpy a tie mali niesť kamenný architráv s textom z Hviezdoslavovej básne. Namiesto nich za sochou vysadili polkruhový rad štíhlych tují. V päťdesiatych rokoch pomník premiestnili na terašie miesto a osadili na príliš vysoký kopček zo zeminy, ktorý síce pri poslednej úprave odstránili, ale tým sa zmenili proporcie sokla, ktorý je teraz pre sediacu sochu básnika príliš vysoký.

Na historickej pohľadnici zo štyridsiatych rokov vidno pôvodnú parkovú úpravu okolia pomníka, jeho proporcie a situovanie (barokové domy vpravo stále stoja), ako aj nevhodnú dočasnú stavbičku trafiky, ktorá odtiaľ, našťastie, dávno zmizla. **Štefan Holčík**

FOTO - archív autora

www.auto-alba.sk
AKCIA !
PEUGEOT 206 MISTRAL
už od 349.000,- Sk
POZOR !
PEUGEOT 307 SW, 307 BREAK a 407 SW
teraz aj s možnosťou odpočtu DPH !
PEUGEOT. VYVINUTÝ PRE VAŠE POTEŠENIE
PEUGEOT
Spotreba paliva 5,0 až 8,5 l/100km a emisie Co_2 143 až 185 g/kg
AUTO-ALBA
NAJVÄČŠÍ KONCESIONÁR ZNAČKY PEUGEOT
Vajnorská 173, 831 04 Bratislava, tel.: 02/4910 7000
Jasovská 24, 851 07 Bratislava, tel.: 02/6820 6810
Ivánska cesta 30, 821 04 Bratislava, tel.: 02/4820 0710

Bratislava kedysi...

Bratislavské víno chutilo známym spisovateľom

Aj viacerí významní svetoví spisovatelia, ktorí navštívili Bratislavu, si pochvaľovali pohostinnosť Bratislavčanov a ich dobré víno.

Francúzsky spisovateľ a historik Ch. L. Montesquieu chcel poznať Uhorsko a jeho mravy, a preto navštívil Bratislavu počas zasadania Uhorského snemu 22.-25. mája 1728. O svojej ceste napísal list priateľovi maršalovi Berwickovi, v ktorom opisuje, ako sa v Bratislave počas večere spil s belehradským biskupom Nadasdym pri pripíjaní bratislavským vínom na zdravie panovníkom, zástupcom cirkvi a hostiteľovi primasovi Imre Esterházymu.

Taliansky záletník a spisovateľ Giacomo Casanova sa zúčastnil počas svojho pobytu vo Viedni na bratislavskom plese vo februári 1753. V spoločnosti baróna Weissa sa tu zabávali pri bratislavskom víne s dvoma mladými slečnami.

Spisovateľ Mór Jókai študoval v bratislavskom evanjelickom lýceu na Konventnej ulici v rokoch 1830-1840. Zúčastnil sa tu aj na povestných zábavách a posedeniach bratislavských študentov pod viechami. Spomienky opísal v románoch Kým zostarneme a Zlatý človek.

Sándor Petöfi, známy spisovateľ, bol viackrát v Bratislave. V rokoch 1845 a 1847 tu prepisoval parlamentné správy. Býval pritom na Vysokej ulici 3, Panenskej 25 a Konventnej 8, kde bol častým návštevníkom viech na týchto uliciach. Pri popíjaní bratislavského vínka čerpal z ľudových tradícií a piesní námety pre svoje diela. Naposledy bol v Bratislave 25. marca 1848. Jeho pomník v petržalskom parku zničili vandali.

Dánsky spisovateľ, svetoznámy rozprávkar Hans Christian Andersen navštívil Bratislavu v júni 1841 ako pasažier parníka plávajúceho z Carihradu do Viedne. Návšteva Bratislavy ho čiastočne inšpirovala pri písaní rozprávky Malá predavačka zápaliek a v jeho cestopise sa nachádza takáto zmienka o Bratislave: „Bratislava je krásne mesto plné pekných dievčat a dobrého vína“. Mesto sa mu chystá odhaliť 2. júna sochu pri hoteli Danube.

Slávny francúzsky spisovateľ Jules Verne navštívil v lete 1892 Bratislavu. Bol ubytovaný v hoteli U zeleného stromu (dnešný Carlton). Zaujal ho najmä hrad Devín, ktorý rozvíril jeho fantáziu pri pití devínskeho vína k napísaniu románu Tajomný hrad v Karpatoch, ktorého dej však umiestnil na hrad v Sedmohradsku.

Spisovateľ Erich von Denikän navštívil Bratislavu 2. júna 1995. Sprevádzal ho Ľubomír Valenčík, predseda klubu Hyperion. Spolu išli do hotela Devín, kde popíjali frankovku. Keď došlo k plateniu, zistili, že nemajú peniaze na zaplatenie účtu. Valenčík zaplatil dlh až na druhý deň.

Viliam Horniak

(Pokračovanie nabudúce.)

TRIV SŤAHOVANIE
byty, kancelárie, klavíry, trezory
nákladná doprava
☎ 02/ 6542 2387
www.triv.sk

Trnavská invázia na Pasienkoch

BRATISLAVA

Ak sa v tejto sezóne počas ligy zaplnili bratislavské futbalové štadióny, znamenalo to jediné - do hlavného mesta prišla Trnava. Posledný tohtosezónny nával fanúšikov bilých andelov sa čaká v pondelok 8. mája.

V ten deň sa na Pasienkoch začne finále Slovenského pohára a v ňom sa Spartak stretne s Ružomberkom. Ide teda o súboj dvoch horúcich kandidátov na majstrovský titul, tým tretím do partie je petržalská Artmedia. Bratislavskí záujemcovia o stretnutie si mohli a môžu kúpiť lístky na štadióne Interu (počas jeho ligových duelov), kto to nestihne, má čas aj v deň stretnutia - od 12. h.

Duel by mohol byť zaujímavou konfrontáciou oboch špičkových slovenských tímov. Pravda, kým Ružomberok ide v poslednom období hore, trnavská forma akoby kulminovala pred pár týždňami a v poslednom období sa spartakovci viac herne ako výsledkovo trápili. Finále však má svoje špecifiká, favorit nemusí byť vždy úspešnejší a netreba zabúdať, že Trnava bude mať na tribúnach dvanásteho hráča! **(mm)**

Hujsa bojoval o šampionát

HOKEJ

Zrejme až posledné prípravné stretnutie pred majstrovstvami sveta v Rige rozhodlo o tom, či sa v kádri Františka Hossu udržal jediný zástupca bratislavského Slovana Martin Hujsa.

Útočník belasých absolvoval minulý týždeň dvojzápas vo Švajčiarsku, už v utorok by sa mal predstaviť v Nitre proti Ukrajine (zápas sa skončil po uzávierke) a po ňom chcel slovenský kormidelník oznámiť nomináciu do Rigy. „Nezaťažujem sa úvahami o účasti na šampionáte. Bude ako bude. Som rád, že som sa vôbec dostal medzi nominovaných a že som mohol zabojovať o účasť na svojich prvých majstrovstvách sveta," priznal slovanista, ktorého šance vzrástli po ospravedlneniach množstva hráčov z NHL. Majstrovstvá sveta v Lotyšsku sa začínajú už v piatok 5. mája. V základnej skupine sa postupne stretneme s Bieloruskom (6. mája), Kazachstanom (8. mája) a Ruskom (10. mája). **(mm)**

1. NÁRODNÁ AUKČNÁ SPOLOČNOSŤ, s.r.o.
realitná a aukčná agentúra

Najviac si ceníme Vašu dôveru!

PREDAJ:

1-izb., OV, Bazová, 35m², zvýšené prízemie, zrek. fasáda	1,75 mil. Sk
2-izb., OV, Ladzianskeho, 66 m², zrek., zvýšené prízemie, tehla	2,7 mil. Sk
2-izb., OV, Saratovská, 11p., tehla, 60+10m² terasa	2,3 mil. Sk
2 izb., OV, Sibírska, 53 m², zv. príz., pôv. stav	2,15 mil. Sk
2,5-izb., OV, Gorkého, 2/3p., 83m², upr., vl. kúrenie	5,5 mil. Sk
3-izb., OV, Dunajská, 126+16m² log., nov., gar.stát., 3/5	11,2 mil. Sk
3-izb., OV, Vajnory, mez., novost., 73m², gar., atrium, predzáhr.	4,3 mil. Sk
3-izb., OV, Legionárska, 73m², zrek., vl. kúr., park.	3,3 mil. Sk
3-izb., Sibírska, 70 m²+7, 6/7, 5 rokov po kolaudácii	3,8 mil. Sk
3-izb., OV, Záhradnícka, podkrovie, 99 m², terasa, 5/5, výťah	6,5 mil. Sk
3-izb., OV, Drotárska cesta, 71m², log., 5/8p., tehla	5,3 mil. Sk
3-izb., OV, Lysákova, 67 m², kompl. Zrek., loggia	3,1 mil. Sk
4-izb., OV, Americká, 118 m², 4p., výťah, balkón, vl. kúrenie	6 mil. Sk
4-izb., DB, H. Meličkovej, 84m², 1/8p., loggia	2,75 mil. Sk
4 izb., Guothova, 140+60m² terasa, príz., novost., klima, gar.	7,5 mil. Sk
4,5-izb., OV, Krížna, 3/5, výťah, 120m², 2xlog., tichý, parkovanie	5,38 mil. Sk
RD Horský park, 5,5á, bližšie info v RK	15 mil. Sk
RD Gruzínska, 6á poz., starší dom, podpivničený, garáž	6,15 mil. Sk
NP Jesenského, 4 miest.+zázemie, 83m², parkety	5,3 mil. Sk+DPH

PRENÁJOM:

1,5-izb., Žabotova, novostavba, zar., parkovanie	19 000,- Sk/m.
1,5-izb., Vazovova, 5/6p., zar., výťah	13 000,- Sk/m.
2,5-izb., Mýtna, zrek., 64m², zar./nez., park. vo dvore	18 000,- Sk/m.
3-izb., Štefunkova, kompl. zar., 82m², loggia	15 000,- Sk/m.+E
3-izb., Sokolská, 90m², zrek. zar., 2x balkón	22 000,- Sk/m.+E
3-izb., Trnavská, 92+65m², terasa, novost., 12/12p., gar.	800,- EUR/m.
4-izb., Vajnorská, mez., zar., parkovanie v dome	1100,- EUR/m.

Volejbalisti VKP Bratislava si dali ročnú pauzu, deviaty titul však získali v pohode

BRATISLAVA

Hovoriť v súvislosti so ziskom majstrovského titulu o pohode je síce skresľujúce, no cesta volejbalistov VKP tohtoročným play-off pripomína skutočnú pohodičku. Po bezproblémovom vyradení Nitry (3:0 na zápasy a bez straty setu) a Prešova (znovu 3:0 a s dvoma stratenými setmi) prišlo na rad finále a víťazstvo 4:1 nad Humenným.

Rozhodujúci duel vyhrali policajti v hale PKO a symbolicky tak vrátili trofej do Bratislavy, odkiaľ ju minulý rok zobrali iní východniari, Prešovčania. „Som rád, že sme splnili predsezónny cieľ, získať titul a priviezť ho naspäť do Bratislavy," priznal tréner Ivan Husár.

Práve staronový kormidelník je človekom, ktorý stál pri všetkých predchádzajúcich deviatich triumfoch VKP, či už ako tréner, asistent alebo manažér. V tejto sezóne prevzal kormidlo koncom februára, keď nahradil Petra Kalného. „Bolo treba niečo spraviť," spomínal Ivan Husár a pokračoval: „Družstvo potrebovalo niekoľko zmien, niektoré veci hráči pochopili za 24 hodín, iné trvali viac dní," priznal kormidelník VKP.

Zmeny však určite pomohli, práve vo februári naštartovali Bratislavčania fantastickú jazdu, ktorá sa skončila striekajúcim šampanským. Pritom minimálne od finálového súpera sa čakalo, že bude VKP rovnocenným súperom. Humenné totiž vyhralo doma obidva zápasy základnej a nadstavbovej časti sezóny, a hoci rovnako si viedli aj Bratislavčania, predsa len sa predpokladal tuhší odpor východniarov.

„Cítili sme, že možno rozhodujúce zápasy sa odohrajú v Humennom," tvrdil Ivan Husár, ktorý si pochvaľoval prípravu na tretí duel, prvý na východe, ktorý policajti vyhrali. „Výborne sme sa naň pripravili. V Humennom sa nám pritom hralo veľmi ťažko, nie nadarmo sme tam nevyhrali už vyše roka. Majú osobitnú halu, malú, diváci sedia hráčom za chrbtami, vyhráva sa len veľmi ťažko. Humenné malo navyše stabilizovaný tím, vekovo skúsený. Na našej strane však boli naše skúseností s podobnými ťažkými stretnutiami," prezradil Ivan Husár. „Bola to vydarená sezóny, akurát ma mrzí, že sme VKP viac neskomplikovali cestu za titulom," priznal aj tréner Humenného Štefan Hronec.

Pochvalu za úspech si zaslúži celý klub, patrí sa však vymenovať hráčov: Haník, Nemec, Roštár, Kohút, Pělucha, Demeter, Stehlík, Hody, Joščák, Patúc. Zaujímavou postavou je napríklad Roštár, pre ktorého je tohtoročný titul už šiestym v drese VKP, naopak, majstrovský pocit znovu zažil štyridsaťpäťročný Nosek. Ten sa z prvého titulu tešil pred desiatimi rokmi, na druhý si musel počkať neuveriteľných desať ďalších... **(mm)**

FOTO - TASR

Rekord v účasti padol pred šampionátom, Slovensko má v pláne získať päť medailí

KULTURISTIKA

Už minulý týždeň sme avizovali, že prvý rekord majstrovstiev Európy mužov a miešaných párov v kulturistike a v body fitnes padol ešte pred úvodnou súťažou. „Doteraz sa nám prihlásilo 180 pretekárov z tridsiatich krajín. Aj keď je pravdepodobné, že nie všetci prídu, počet zúčastnených určite prekročí vlaňajšie majstrovstvá Európy v rumunskom meste Brašov, kde sa predstavilo 93 súťažiacich," tvrdil generálny sekretár Slovenskej asociácie kulturistiky a silového trojboja Peter Uríček.

Šampionát sa uskutoční 6. a 7. mája v Sibamac Aréne Národného tenisového centra a ciele slovenskej výpravy sú naozaj smelé: „Podľa môjho tipu by sme mohli získať štyri až päť medailí," vyslovil svoju prognózu pár dní pred ME prezident SAKST Michal Čapla. Dôvody na jeho optimizmus sú jasné. Slovensko predstaví v Bratislave takmer všetko najlepšie, čo doma máme. Dokladom je napríklad fakt, že minuloročný strieborný medailista z európskeho šampionátu Tatarka sa tento rok prebojoval len do nášho B-družstva.

„V nominácii chýba jedine Hlinka, ktorý mal študijné povinnosti a údajne aj finančné problémy so zabezpečením prípravy. Inak bude v Bratislave skutočný slovenský výkvet," netajil spokojnosť Michal Čapla. Diváci budú môcť držať palce 21 reprezentantom, z toho 15 kulturistom, trom súťažiacim v body fitnes a trom kulturistkám v miešaných párach.

Z Brašova sa vrátila s medailou pätica slovenských reprezentantov - kulturista Hlinka (zlato do 65 kg), Tatarka (striebro do 87,5 kg), Havlík (bronz do 87,5 kg), Solár (striebro nad 95 kg) a Maliňák (zlato v body fitnes). Celkove sme od roku 1993 na ME získali 21 medailí, z toho 8 zlatých, 7 strieborných a 6 bronzových. Najúspešnejším pretekárov je mediálna hviezda Adam Cibuľa, ktorému už trikrát zavesili na krk najcennejší kov.

Bratislavský kulturistický sviatok sa začne v sobotu 6. mája o 13.00 h elimináciami a semifinále, v nedeľu o 15.00 h sa uskutoční finále. Pre tých, ktorí sa vyberú na podujatie prvý raz: Vo finále bude v každej kategórii bojovať päť najlepších pretekárov. Celkove sa uskutočnia súboje v ôsmich kategóriach (do 65, 70, 75, 80, 85, 90, 100 a nad 100 kg). Svoju atraktivitu majú aj miešané páry (jediná kategória) aj muži v body fitnes (tri kategórie - do 170, 178 a and 178 cm). Cena vstupeniek odráža dôležitosť podujatia, dvojdňový lístok stojí 800 Sk, študenti a dôchodcovia ho dostanú za 300 Sk.

Kto sa nedostane na tribúnu, ten si môže jednotlivé súboje pozrieť aj v televízii. Nedeľňajšie finále odvysiela STV a v pláne ho má aj Eurosport. **(mm)**

Kam za Športom?

FUTBAL

■ FINÁLE Slovenského pohára
Pondelok 8. mája, Pasienky
Trnava - Ružomberok (16.30)

■ 3. LIGA
Sobota 6. mája: Petržalka - Rapid (10.00), Dúbravka - senec (10.30), Ružinov - Slovan B (10.30), Ružinov - Slovan B (10.30)
Nedeľa 7. mája: Jablonec - Láb (16.30), Pezinok - Rača (16.30), Inter B - Jur (16.30), Stupava - Lamač (16.30), Čunovo - D. Lužná (16.30)

■ 4. LIGA
Sobota 6. mája: PVFA - Senec (10.00), BCT - Blatné (10.00), Vrakuňa - Jarovce (16.30), Danubia - Štart (10.30)
Nedeľa 7. mája: Rovinka - Tomášov (16.30), D. Nová Ves - Trnávka (16.30),Vajnory - Malinovo (16.30), Bernolákovo - Kráľová (16.30)

■ 5. LIGA
Sobota 6. mája: Čunovo - Nové Mesto (10.00), Krasňany - Vrakuňa B (10.30), Lamač B - Jarovce (16.30), Č. Voda - Nepočujúci (16.30)
Nedeľa 7. mája: Petržalka - Volkswagen (10.00), Trnávka B - Ekonóm (16.30), Vinohrady - Rusovce (16.30), Z. Bystrica - Fortuna (16.30)

PÉTANGUE

■ OMLADINA OPEN 2006
V pondelok 8. mája
Národný guľodróm - Tyršovo nábrežie
Turnaj pre pretekárov do 18 rokov (14.00)

VODNÝ SLALOM

■ SLOVENSKÝ POHÁR - 2. kolo
V nedeľu 7. a pondelok, 8. mája Čunovo
(od 10.00)

ZÁPASENIE

■ DUNAJSKÝ POHÁR 2006
Veľká cena juniorov
V sobotu 6. mája, ŠH Mladosť
Od 11.00 vylučovacie a finálové stretnutia

PLASTOVÉ OKNÁ ŽALÚZIE - ROLETY
priamo od výrobcu
ZĽAVA
-20%
NA VŠETKY NAŠE VÝROBKY
Aniroll s.r.o., Bajzová 8, Bratislava
tel./fax: 02/55 56 28 94-6, 0910/413 291
www.ani.sk, e-mail: aniroll@nextra.sk

JEDNODUCHÁ PÔŽIČKA DO KAŽDÉHO VRECKA!

Jednoduchá a rýchla • Požička •

- peniaze už od 10 000 Sk!
- rýchlo, bez ručiteľa a na ľubovoľný účel
- splátky už od 469 Sk

citi financial
divízia Citibank (Slovakia) a.s.

CitiFinancial – predajné miesta
Krížna 12, Bratislava, Tel.: 02/555 71 222
Košická 42, Bratislava, Tel.: 02/55 410 856

CitiFinancial – regionálna kancelária
Záhradnícka 72 (1. poschodie), Bratislava
Mobil: 0903/654 275

© 2006 Citibank (Slovakia) a.s.
CitiFinancial is a service mark of Citicorp.

Nielen Lipa bude spievať Lasicu

HUDBA

Kombinácia dvoch mien v hudobnej brandži rezonuje v ušiach každého poslucháča, keď sa dozvie, že „Lipa spieva Lasicu“. Na koncerte, ktorý bude 10. mája o 20.00 h v Music Clube Babylon na Karpatskej ulici, však nebude len Peter Lipa a Milan Lasica.

Koncert bude moderovať Peter Lipa a s výnimkou Jany Kirschner, zaneprázdnenej nahrávaním CD v Londýne, sa na ňom zúčastnia všetci, čo sa podieľali na tvorbe úspešného CD. To získalo na tohtoročnom udeľovaní výročných cien Aurel spolu so spevákom roka až päť Aurelov.

Účinkovať bude kapela Peter Lipa Band v zložení: Juraj Tatár - klávesy, Martin Gašpar - basgitara, Marcel Buntaj - bicie a Michal Žáček - saxofóny, flauta. Sprievodcami hudobným večerom budú okrem Milana Lasicu skupina Mango Molas, speváčky ľudovej hudby Muzička. Uvidíte a vypočujete si aj spev Igora „Ajdži“ Szaba, hráča na perkusie, hru Martina Zajka na gitaru, na tomto nástroji zahrá aj Pavol Bereza. Ak ste dlhšie na koncertnom pódiu nepočuli Ericha „Boboš“ Procházku, zahrá vám na ústnu harmoniku. Peter Lipa ml. sa zhostí klávesov, vokály ovládne Radovan „Vrabec“ Orth a Saša Okálová, ktorá adekvátne nahradí chýbajúcu Janu Kirschner, za cimbálom bude sedieť Miroslav Rait. **(dš)**

Pohni kočíkom, pohneš svetom

REKORD

Bratislavskí rodičia s detskými kočíkmi sa pokúsia o ďalší zápis do Guinnesovej knihy rekordov. Únia materských centier organizuje 13. mája už po tretí raz pokus o prekonanie svetového rekordu v počte ľudí, tlačiacich súčasne detské kočíky na vzdialenosť jednej míle (1609 metrov).

Pod heslom Pohni kočíkom, pohneš svetom! sa o zápis do Guinnessovej knihy svetových rekordov pokúsia v predvečer oslavy Dňa matiek - teda 13. mája 2006 od 16.00 do 17.00 h v Bratislave na Hlavnom námestí, ale aj Banskej Bystrici a Humennom a v ďalších asi 20 miestach v siedmich krajinách Európy. Minuloročný svetový rekord - 298 kočíkov na jednej trase, by chceli organizátori opäť pokoriť. Trasa bratislavskej kočíkovej míle povedie v pešej zóne Starého Mesta - z Hlavného námestia cez Sedlársku, Ventúrsku a Strakovú ulicu na Hviezdoslavovo námestie a cez Rybársku bránu späť na Hlavné námestie. Túto trasu budú kočíky prechádzať dvakrát. **(brn)**

Roman Novitzký ako Don Juan a Viktória Šimončíková ako Elvíra. FOTO - Ctibor Bachratý

Don Juan, matador aj býk v Balete SND

BALET

Don Juan je historická postava milovníka žien, ktorá na rozdiel od ďalšieho zvodcu, Casanovu, nechávala ženy odvrhnuté a ponížené, zasiahnuté jeho démonickým zjavom, avšak s večne neuspokojenou túžbou po naplnení. Jeho deštrukčný vplyv vyvrcholil vraždou manželkinho otca. A práve rukou tohto otca, ktorý vychádza zo záhrobia, Don Juan umiera.

Balet SND, ktorý uviedol premiéru Dona Juana na javisku Historickej budovy SND, sa pridržal dejovej línie tak, ako ju chápu historici. Ponúka čitateľný dejový balet, v ktorom na začiatku stretávame zraneného malého Juana, odkopnutého vlastným otcom, ktorého prichytil pri znásilňovaní slúžky. Tým sa naplnila predstava režiséra a choreografa predstavenia Igora Holováča, ktorý spolu s autorom libreta Nikitom Slovákom, nechcel predstaviť Dona Juana ako jednoznačne záporného hrdinu, ale dával veci do súvislostí. Falošná morálka otca, ktorý sa sklonený modlí pred krížom a v tej istej chvíli kĺže rukou po zadku svojej pobožnej susedy, prinútila syna odvrátiť tvár od falše a pretvárky a žiť svoj vlastný život. Čo na tom, že výsledkom je deštrukcia, zúfalstvo, nenaplnené city, množstvo vypitého alkoholu a zradených žien.

Hudbu na motívy baletu Christophera Willibalda Glucka zložil Mirko Krajči a každý z tvorcov, ktorý sa na projekte zúčastnil, skladá poklonu pred majstrovstvom mladého autora, pre ktorého je to prvý baletný, i keď nie orchestrálny, titul. Za všetkých aspoň Nikita Slovák: „Krajči ma pozitívne šokoval svojou zrelosťou.“ Sám autor hudby hovorí, že Gluckom sa nechal inšpirovať, ale partitúra je jeho vlastná. Dona Juana tancuje Roman Novitzky v alternácii s Adrianom Ducinom, Elvíru Klaudia Bittererová a Viktória Šimončíková, na plátne znejú slová činoherca Róberta Rotha v postave Osudu. Autorkou pôsobivých kostýmov je Alexandra Grusková, scénu „ako z býčích zápasov, keď sa Don Juan raz stáva býkom, aby bol opäť matadorom“, pripravil Pavol Andraško. Dirigujú Mário Košík a Marián Lejava.

Vedenie Baletu SND týmto titulom pokračuje v ambícii uvádzať pôvodné diela. A zároveň prináša baletné predstavenie, ktoré ponúka nielen vizuálny zážitok, ale aj dôvod na zamyslenie. Nech dopovie Nikita Slovák: „V luxusných podnikoch dnes denne stretáme Donov Juanov, ktorí namiesto lásky vytŕčajú peniaze a namiesto nehy ponúkajú ženám luxusné šaty.“ **Dáša Šebanová**

Aréna vyrazila na bicykloch a korčuliach

DIVADLO

Javisko Divadla Aréna sa na poslednej premiére premenilo na ulicu. Na scéne Mariji Havran, ktorá autenticky približuje mestské prostredie schodíšť, skateparkov a basketbalových košov, predviedli v réžii Jána Ďurovčíka mladí ľudia svoje umenie. Umenie ulice.

Predstavenie s názvom Slovak Street Session prináša na námet riaditeľa Arény Juraja Kukuru po prvýkrát na divadelné dosky reflexiu mládežníckych subkultúr a dynamický prierez celého spektra pouličného umenia vo výtvarne a divadelne efektnom spracovaní. Divadlo Aréna sa tak stáva javiskom ulice, na ktorom nám majstri pouličného umenia predvedú nielen svoje akrobatické umenie, ale aj svoj pohľad na život, životnú každodennosť aj filozofiu, ale aj boj, ktorý musia zvádzať, aby si svoj rešpekt medzi rovesníkmi zachovali, či opätovne obhájili. Ich účinkovanie v divadelnej show však nie je náhodné.

Majstri „ulice“ už svoje umenie obhájili v Európe, aj vo svete a obstáli. Ich nádeje sa upierajú k rozhodnutiam, aby sa raz šport, ktorému sa často venujú už od svojich detských rokov, stal olympijskou športovou kategóriou. V Divadle Aréna tak môžete v efektnom predvedení vidieť korčuľovanie známe pod názvom agressive inline skating, pouličný basketbal zvaný streetball, flatland, jednu z najtechnickejších bicyklových disciplín, break dance, rôzne podoby ohnivých tancov v predvedení zvanom fireshow, či prezentáciu umenia zvaného le parkour, ktoré vzniklo koncom osemdesiatych rokov vo Francúzsku. Vo voľnom preklade znamená voľný pohyb v priestore, či beh mestskou džungľou. Predstavením sprevádza hudobné umenie dídžejov Oswalda a Biji. Na predstavení Slovak Street Session v Aréne, ktoré malo premiéru 20. apríla, možno uvidíte filozofiu života svojich detí, aj keď nie sú na scéne. A ak s vami pôjdu do divadla, zhliadnu majstrovstvo rovesníkov, s ktorými možno zdieľajú školské šatne. **Dáša Šebanová**

Kam za kultúrou?

DIVADLÁ

DPOH - ČINOHRA SND - 19.00

- 6.5. - Cudzia žena a muž pod posteľou, *premiéra*
- 12.5. - Verejný nepriateľ, *Divadlo Andreja Bagara, Nitra - Festival Nová dráma*

MALÁ SCÉNA SND - 19.00

- 10.5. - Krásavica z Leenane, *Štátne divadlo Košice - Festival Nová dráma*
- 13.5. - Vina, *Slovenské komorné divadlo Martin - Festival Nová dráma*

DIVADLO ASTORKA - 19.00

- 11.5. - Rečičky, *študenti VŠMU, div. klub Trezor, Festival Nová dráma*
- 12.5. - Pred odchodom na odpočinok, *foyer, Festival Nová dráma*
- 13.5. - Smajlíci, *Festival Nová dráma*

DIVADLO a.ha, Školská 14 - 19.00

- 13.5. - Fosílie, *Festival Nová dráma*

ŠTÚDIO 12, Jakubovo námestie 12

- 10.5. o 11.00 , Spätné zrkadlo, *Štátne divadlo Košice, Festival Nová dráma*
- 10.5. o 16.30 - Motorest alebo robia to všetci, *Divadlo Jána Palárika, Trnava, Festival Nová dráma*
- 11.5. o 11.00 - Havran z kameňa, *Staré divadlo, Nitra, Festival Nová dráma*
- 13.5. o 20.30 - Kúpil som si v IKEA lopatu na vykopanie vlastného hrobu, *Phenomenontheatre Žilina, Festival Nová dráma*
- 13.5. o 22.00 - Nová dráma v našom divadle - problém alebo výzva? *diskusia*

PREDSTAVENIA PRE DETI

- 6.6. o 10.00 - Gašparko, *Nová scéna*
- 10.5. o 14.00 - Doskakavenia, priatelia, *Divadlo a.ha, Školská 14*
- 12.5. o 10.00 - Začarované gajdy, *verejná generálka, Bratislavské bábkové divadlo*
- 12.5. o 18.00 - Začarované gajdy, *premiéra, Bratislavské bábkové divadlo*

VÝSTAVY

- Naďa Rappensbergerová-Jankovičová: 70 litografií, *Pálffyho palác, Zámocká ulica*
- Leonardo da Vinci: Zvedavý génius, *Historické múzeum SNM, Bratislavský hrad*
- Vývoj motorových vozidiel na Slovensku 1955 - 1992, *Múzeum dopravy, Šancová 1a*
- Bratislavský umelecký spolok 1885-1945, *GMB - Mirbachov palác, Františkánske námestie 11*
- Spoločnosť voľných výtvarných umelcov: Salón 2006, *Výstavná sieň SVÚ, Dostojevského rad 2*

KONCERTY

- 9.5. o 19.00 - D. Falger, husle, E. Prochác, violončelo, O. Bobrovnikova, klavír: Borodin, Pabst, Čajkovskij, *Slovenská filharmónia, Reduta*
- 11.5. o 19.00 - Symfonický orchester Slovenského rozhlasu, *Reduta*
- 10.5. o 20.00 - Lipa spieva Lasicu, *Babylon Music Club, Karpatská 2*
- 11.5. o 20.00 - Lenka Dusilová: Mezi světy, *Babylon Music Club, Karpatská 2*
- 14.5. o 20.00 - Čechomor - open air koncert, *Incheba, Viedenská cesta*

Zaplať 50% a jazdi!

Prichádzajú vynovené modely Ibiza a Cordoba. Doterajšia cena vozidiel sa pritom nemení. Štandardnou výbavou sú ABS, 15" kolesá *klimatizácia. Avšak teraz vám na kúpu auta stačí polovica jeho ceny a stanete sa jeho majiteľom. Počas nasledujúcich 12 mesiacov sa rozhodnete, ako splatíte zostatok kúpnej ceny vozidla.

Tú môžete zaplatiť:
- jednou hotovostnou splátkou, bez úrokou a navýšenia
- cez SEAT Leasing s rozložením splátok na 2 až 5 rokov
- použitím SEAT kreditu s rozložením splátok na 2 až 5 rokov

U nás kúpite auto za polovicu. Splátka druhej polovice rok počká. Vy však čakať nemusíte, nový SEAT Ibiza alebo Cordoba môžete mať hneď.

*Okrem modelov Ibiza a Cordoba 1,2.

SEAT

Auto BNP, s.r.o

Auto BNP
Vrakunská 1
821 07 Bratislava

tel.: 02/4552 5700-02
e-mail: predaj@bnp.sk, servis@bnp.sk
www. autobnp.sk

Otváracie hodiny:
Pondelok - Piatok
8.00 - 18.00 hod

Na námestí bude fontána, v parčíku socha

BRATISLAVA

V parčíku, ktorý vznikne na mieste parkoviska pri už neexistujúcom objekte útvaru hlavného architekta, bude umiestnená socha, na námestíčku pri hoteli Kempinski, vybudujú fontánu.

Ako nám povedal Peter Korbačka, predseda predstavenstva akciovej spoločnosti J&T, ktorá stavia polyfunkčný komplex RIVER PARK, toto rozhodnutie vzniklo zo snahy doplniť nezastavané miesta o umelecký prvok. Spoločnosť plánuje vypísanie súťaží, z ktorých by malo vzísť niečo adekvátne novo vytvorenému prostrediu, či už ide o sochu alebo o fontánu. V oboch prípadoch by vedenie spoločnosti uvítalo, keby šlo o diela renomovaných umelcov, čo, samozrejme, neznamená, že by mladí umelci v prípade, že prídu so zaujímavým nápadom, boli bez šance.

Zaujímali sme sa tiež o to, či súčasťou komplexu RIVER PARK bude aj prístavisko či pontón pre menšie lode či jachty. Na úseku Dunaja, pri ktorom bude RIVER PARK stáť, by to bolo z technických príčin veľmi problematické. Profil dunajského dna v tomto úseku totiž nie je podľa vodohospodárov vhodný na vybudovanie prístavu. Ako sme sa dozvedeli, prístavisko tu nebude. Mýtus o tom, že súčasťou komplexu RIVER PARK bude aj prístavisko, vznikol preto, lebo na prvých vizualizáciách, ktoré boli v súvislosti s projektom jeho výstavby vypracované, boli zobrazené aj zakotvené lode. Úsek dunajského nábrežia, na ktorom bude RIVER PARK stáť, je jedným z najvyššie položených v Bratislave. **(juh)**

Na úsporu energie využijú aj Dunaj

BRATISLAVA

Objekty komplexu RIVER PARK budú osobitné nielen architektonickým riešením, atraktívnym vzhľadom a kvalitou použitých materiálov, ale aj niektorými technologickými riešeniami.

Ako nám povedal hovorca spoločnosti J&T REAL ESTATE Maroš Sýkora, na chladenie budov sa bude využívať dunajská voda. „Tým sa znížia nároky na udržanie potrebnej mikroklímy v budovách, a tým aj na spotrebu elektrickej energie," konštatoval. **(juh)**

O budúcnosti Parku kultúry a oddychu investori diskutujú s vedením mesta

BRATISLAVA

V súvislosti s výstavbou komplexu RIVER PARK sa nanovo otvára otázka, čo bude s priľahlým Parkom kultúry a oddychu, ktorý by pre nový polyfunkčný komplex mohol vytvárať kultúrno-spoločenské zázemie.

Kultúrne a spoločenské podujatia sa z PKO zväčša presunuli do Národného tenisového centra a iných zariadení. Nové kultúrno-spoločenské a športové centrum sa črtá v Novom Meste, kde sa nachádza NTC - v jeho blízkosti sa plánuje výstavba Národného futbalového štadióna a prestavba kúpaliska Tehelné pole na športový areál s celoročným využitím. Na druhej strane je tu pustnúci PKO, na obnovu ktorého mesto nemalo peniaze. Keďže mesto nemalo peniaze ani na majetkový vstup do NTC, situáciu vyriešilo tak, že za 281 miliónov korún predalo pozemky na nábreží vrátane pozemkov pod budovami PKO (nie však samotné budovy) spoločnosti Henbury Development. Tá chce na nábreží vybudovať multifunkčné rezidenčné centrum.

Dohoda s mestom bola, že 150 miliónov spoločnosť vyplatí v peniazoch, zvyšok uhradí vecným plnením tak, že na nábreží vybuduje promenádu a odovzdá ju mestu. Tým, že si mesto ponechalo budovy, má vplyv na to, aký bude ich ďalší osud, zároveň predajom pozemkov získalo prostriedky na vstup do NTC, čím sa zabezpečil vplyv aj naň.

Ako nám povedal Peter Korbačka, predseda predstavenstva akciovej spoločnosti J&T REAL ESTATE, ktorá je developerom projektu RIVER PARK, v už sa začali rokovania vedenia hlavného mesta so spoločnosťami J&T REAL ESTATE a Henbury Development o tom, aké riešenie pre PKO bude najlepšie. „V každom prípade sa budeme snažiť, aby podobne ako v prípade RIVER PARK budúci projekt rešpektoval záujmy mesta a verejnosti a podarilo sa nám ich skĺbiť s víziou investorov," dodal Peter Korbačka. **(juh)**

VIZUALIZÁCIE - J&T REAL ESTATE

Aké bude počasie?

Štvrtok 4. 5. 2006
min. 9 °C
max. 19 °C
Slnko ↑ 5.28 h. ↓ 20.09 h.

Piatok 5. 5. 2006
min. 7 °C
max. 20 °C
Slnko ↑ 5.27 h. ↓ 20.10 h.

Sobota 6. 5. 2006
min. 8 °C
max. 20 °C
Slnko ↑ 5.25 h. ↓ 20.12 h.

Nedeľa 7. 5. 2006
min. 7 °C
max. 18 °C
Slnko ↑ 5.23 h. ↓ 20.13 h.

Pondelok 8. 5. 2006
min. 7 °C
max. 19 °C
Slnko ↑ 5.22 h. ↓ 20.14 h.

Utorok 9. 5. 2006
min. 8 °C
max. 20 °C
Slnko ↑ 5.20 h. ↓ 20.16 h.

Streda 10. 5. 2006
min. 8 °C
max. 21 °C
Slnko ↑ 5.19 h. ↓ 20.17 h.

Bratislavské Noviny®
najbližšie vyjdú 11. 5.

Pracujte s nami!

T-Mobile Slovensko, a.s., pre vlastnú predajňu v Bratislave hľadá kandidátov na pozíciu Obchodný reprezentant

Vašou zodpovednosťou bude:
- priamy predaj produktov a služieb spoločnosti zákazníkom vo vlastnej predajni spoločnosti
- aktivácia služieb podľa zákazníckych požiadaviek

Požiadavky:
- skúsenosti v oblasti priameho (maloobchodného) predaja min. 2 roky
- aktívna práca s PC
- skúsenosť v priamom predaji mobilných telefónov alebo IT je vítaná
- zákaznícka orientácia, výborné vystupovanie a komunikácia, vysoké pracovné nasadenie

Vaše žiadosti so štrukturovaným životopisom zasielajte **do 7 dní od uverejnenia inzerátu** na adresu:

T-Mobile Slovensko, a.s.
Divízia ľudských zdrojov
Vajnorská 100/A, 831 03 Bratislava
alebo cv@t-mobile.sk
Do subjektu mailu, prosím, uveďte: "Obchodný reprezentant BA"

T-Mobile