Zadarmo
Noviny o živote v Bratislave
vydáva NIVEL PLUS, s.r.o.
Vychádzajú každý týždeň
v náklade 196 100 kusov.
Tlačia Bratislavské tlačiarne, a.s.
Roznáša Slovenská pošta, a.s.
Registrácia č. 8/KÚB/248/13-8/98
ISSN 1335-5228

Bratislavské noviny®

Redakcia:
Gorkého ulica 6
811 01 Bratislava 1
Telefón: 5441 0028, 5441 6473
Fax: 5464 2363
Šéfredaktor: Radoslav Števčík
E-mail: redakcia@banoviny.sk
www.bratislavskenoviny.sk
Reklama: 0911-NOVINY

Štvrtok 14. decembra 2006 | **Pressburger Zeitung ~ Pozsonyi Újság** | Ročník IX. ~ Číslo 43

Pokojné Vianoce a šťastný nový rok 2007

V rukách držíte, vážení čitatelia, posledné tohtoročné vydanie Bratislavských novín. Máme za sebou ďalší rok, ktorý bol pre niekoho viac, pre iného menej úspešný. Pre Bratislavské noviny to bol rok náročný, veď po prvýkrát vychádzali po celý rok ako týždenník.

Pripravili sme 43 vydaní, nechali vytlačiť a rozniesť 8 432 300 kusov novín. Počet článkov a informácií, ktoré sme tak sprostredkovali Bratislavčanom, sme radšej ani nerátali.

Veríme, že ten nasledujúci rok bude pre Bratislavu, Bratislavčanov a ich noviny ešte úspešnejší ako tie predchádzajúce. Všetkým našim čitateľom želáme pokojné a milostiplné Vianoce, veľa šťastia a spokojnosti v novom roku. Dočítania o štyri týždne, 11. januára 2007. **Redakcia**

Polčas trhov bez vianočnej nostalgie

STARÉ MESTO

Navštívili sme Vianočné trhy na Hlavnom námestí pri ich otvorení a denne sme sledovali ich rozbeh. Skúsenosti a postrehy sme zhrnuli v predchádzajúcom vydaní (BN 42/2006). Po takmer troch týždňoch, keď už vyprchalo prvotné očarenie zákazníkov i predajcov, sme sa na trhy pozreli opäť.

Mala však zostať atmosféra a mala sa zvyšovať kvalita. Atmosféra je, ľudia sem radi chodia cez obedy a po večeroch. Zároveň sa však ukazujú aj nedostatky. Hovoríme o kvalite - napríklad Leberfingerov guláš, ktorý sme pred týždňom vyzdvihli, je len minulosťou, dvakrát nám ponúkli mäso v šťave s nedovarenými zemiakmi a nevydusenou cibuľou. Predavačka ho vraj nevarila... Ozval sa predajca kritizovanej medoviny Martin Kapiaš, vraj on predáva kvalitnú. Dodatočne sme okoštovali a mal pravdu. Úroveň si podržala Častá aj U mamičky, o čom svedčia rady zákazníkov. Inde stále platí - najprv vyskúšajte, potom objednávajte.

Rozbehol sa aj predaj darčekov a suvenírov. Ťažšie sa predávajú drahšie veci, vo všeobecnosti však obraty stúpajú. Najmä cez víkendy. Domáce rukodielne výrobky kupujú najviac turisti.

Trhy si však pýtajú viac aj od organizátorov. Sú stiesnené, večer takmer neprechodné, treba uvažovať o zvýšení počtu stánkov a rozšírení priestoru. Treba zvýšiť počet zastrešených pultov na konzumáciu, aj keď počasie zatiaľ bolo láskavé. Treba tiež myslieť na predajcov, ktorí trávia na trhoch celé dni a sťažujú sa na rozmiestnenie a dostupnosť toaliet - potrebovali by vyhradené kabínky. Lebo každú romantiku treba podporiť, ako sa bez nostalgie vraví - logisticky. **(gub)**

V uplynulých dňoch zbúrali Dom lodníkov, ustúpil novej výstavbe na dunajskom nábreží. FOTO - TASR

Pripravuje sa výstavba Panorama City

RUŽINOV

Práce na príprave výstavby polyfunkčného komplexu Panorama City v Zóne Pribinova viditeľne napredujú. Výstavba by sa mala začať už na jar budúceho roku.

Minulý týždeň zbúrali budovu Domu lodníkov, do konca roka by mali byť odpratané sutiny a na jeho mieste vzniknú dočasné odstavné plochy pre autá.

„Tieto plochy budú využívať užívatelia a návštevníci výškovej budovy Tower 115 (bývalého Presscentra) dovtedy, kým sa nevybuduje polyfunkčný komplex Panorama City, ktorého súčasťou budú aj podzemné parkovacie garáže," povedal nám Maroš Sýkora z developerskej spoločnosti J&T Real Estate, ktorá je investorom rekonštrukcie bývalého Presscentra a aj výstavby polyfunkčného komplexu Panorama City. Ako dodal M. Sýkora, zastavanie pozemku, na ktorom stál Dom lodníkov, sa predpokladá až v ďalšej etape výstavby.

Ako sme už informovali, Panorama City bude polyfunkčný komplex, ktorého súčasťou budú exkluzívne byty, kancelárske priestory, štvorhviezdičkový hotel, terasa a námestie lemované terasou s reštauráciami, kaviarňami, ale aj park so zelenými plochami a množstvom zelene. Šieste až tridsiate deviate nadzemné podlažie ponúkne exkluzívne bývanie vo vežových domoch. Byty sú pritom navrhované tak, že výhľady na panorámu mesta sú zabezpečené už od deviateho podlažia z každého z nich. Jednotlivé obytné veže budú pozostávať z bytov rôznych veľkostných kategórií.

Kancelárie najvyššieho štandardu budú umiestnené v druhom až piatom nadzemnom podlaží. Obchody a služby sú situované do priestorov prízemia a prvého poschodia. V severnej časti zástavby má byť obchodná pasáž. Celé obchodné centrum bude vytvárať eliptické námestie s viacerými terasami reštaurácií a kaviarní. Na západnom okraji zóny v úplnom centre eliptického námestia bude umiestnený spomenutý štvorhviezdičkový hotel, ktorého súčasťou bude reštaurácia, kaviareň, zasadačky a biznis centrum. Na najvyššom podlaží v hrote trojuholníkovej veže by mal byť elegantný bar. **(juh)**

Prístavnú ulicu dokončia asi na jeseň

Náš rozhovor

O rozšírení Prístavnej ulice o dva jazdné pruhy sme sa pozhovárali s generálnym riaditeľom akciovej spoločnosti Metro Bratislava Ladislavom CSÁDEROM.

- Hlavným dôvodom pre rozšírenie tejto komunikácie o dva jazdné pruhy je fakt, že Landererova ulica, ktorá je za križovatkou s Košickou pokračovaním Prístavnej v smere do mesta, má vybudované po dva jazdné pruhy v oboch smeroch, kým Prístavná len po jednom. Rozšírenie Prístavnej ulice umožní zvýšiť intenzitu dopravy zo súčasných 13 500 vozidiel denne až na 30 800 vozidiel denne v oboch smeroch pri priemernej rýchlosti 50 kilometrov za hodinu, čím sa jednak odbremení preťažený Prístavný most a súčasne viac vyťaží Most Apollo. Rozšírovaný úsek má dĺžku 750 metrov, pričom nové dva pruhy vozovky by mali mať šírku osem metrov. V strede bude komunikácia rozdelená poldruhametrovým stredovým pásom, v ktorom bude umiestnené verejné osvetlenie pre oba jazdné profily.

Aké práce sa na stavbe vykonali doteraz a čo sa bude nasledovať?

- Nezvykle suché a teplé počasie umožnilo realizovať podstatnú časť zemných prác, v rámci ktorých bolo okrem iného odkopané teleso bývalej železničnej vlečky na úroveň súčasnej Prístavnej ulice v celej dĺžke jej plánovaného rozšírenia. Okrem toho sa uskutočnilo vytýčenie jestvujúcich vedení - optické káble, vedenie vysokého napätia, plynová prípojka do internátu Ekonomickej univerzity a iné. Pripravuje sa prekládka optických káblov z jestvujúcej polohy do stredového deliaceho pruhu a postupne sa začnú aj práce na budovaní dažďovej kanalizácie a položení nového vodovodu v úseku Košická - Plynárenská. Keďže v zime sú možnosti vykonávania stavebných prác minimálne, vytvorenie si určitého predstihu bol z našej strany dobrý ťah.

Kedy stavba ukončená a kedy sa predpokladá jej odovzdanie do užívania?

- Reálny termín ukončenia môže kolísať v rozmedzí aj niekoľkých mesiacov v závislosti od počasia a neočakávaných problémov. Zemné práce by mali byť ukončené približne v marci budúceho roka. Zhotovenie konštrukčných vrstiev vozovky sa začne asi v priebehu apríla budúceho roka. Je predpoklad, že ulica bude odovzdaná do užívania ešte v jeseni budúceho roka.

Zhovával sa Juraj Handzo

Tunel Františka bude lacnejší o miliardu korún

BRATISLAVA

Silný kurz slovenskej koruny spôsobil, že za stavbu tunela Františka pod kopcom Sitina v Bratislave by mal štát dodávateľovi, stavebnej skupine SKANSKA, zaplatiť menej, ako sa predpokladalo.

Informovala o tom Národná diaľničná spoločnosť. Súčasný kurz slovenskej koruny je pre dodávateľa stavby tak nevýhodný, že štát by mal za stavebné práce zaplatiť približne o miliardu menej, ako pri kurze koruny, ktorý bol pri vyčíslení nákladov pred začatím výstavby. Náklady zrejme ešte ovplyvní indexácia cien. Národná diaľničná spoločnosť zatiaľ nespresnila, koľko zatiaľ výstavba tunela stála, náklady zverejní až po poslednej fakturácii. Termín dokončenia a sprejazdnenia tunela sa podľa predstaviteľov Národnej diaľničnej spoločnosti nemení, platí pôvodný termín, teda do konca mája budúceho roka.

V oboch tunelových rúrach Františky v týchto dňoch dokončujú montovanie bezpečnostných, komunikačných a signalizačných technológií. Do konca marca budúceho roka by mali byť nielen dokončené, ale aj odskúšané. Okrem testovania technologického systému v tuneli urobia aj hasičské a záchranárske skúšky. Systém tunela bude napojený na celomestský dopravný systém, čo je na Slovensku dosiaľ nepoužívaná technológia. Počítač systému je údajne naprogramovaný zvládnuť až 19-tisíc dopravných situácií.

Na príjazde do tunela od Mlynskej Doliny v týchto dňoch frézujú povrch vozovky, ostáva ešte osadiť technologické zariadenia. Dokončenie príjazdu z opačnej strany síce komplikuje vysoká hladina spodnej vody, termín ukončenia by to však nemalo ovplyvniť, ubezpečujú predstavitelia Národnej diaľničnej spoločnosti.

Tunel s dĺžkou 1,5 kilometra tvoria dve samostatné rúry, každá má dva jazdné pruhy. Bude vybavený modernou technológiou, ktorá bude riadiť celý chod tunela: vetranie, osvetlenie, dopravu a pri kolíznych a nehodových situáciách aj jeho uzavretie. Riadenie bude automatické aj manuálne z centrálneho a podružných dispečingov. Okrem toho bude mať tunel pre havarijné situácie výklenky SOS, požiarne vodovody a únikové chodby.

Tunel Sitina bude súčasťou diaľnice D2 Bratislava, úsek Lamačská cesta - Staré grunty a vyplní posledný chýbajúci úsek na ťahu diaľnice D2 z Českej republiky cez Bratislavu do Maďarska. Doteraz tento chýbajúci úsek diaľnice nahradzovala Lamačská cesta a Mlynská dolina, ktoré sú dopravne najvyťaženejšími komunikáciami mesta. **(brn, sita)**

Noví poslanci sa musia zísť do 2. januára

BRATISLAVA

Prvé ustanovujúce zasadnutie miestneho zastupiteľstva zvoláva podľa zákona starosta zvolený v predchádzajúcom volebnom období do 30 dní od konania volieb, teda najneskôr do 2. januára 2007.

Hraničný termín, začiatok budúceho roka, sa rozhodli využiť úradujúci starostovia Ružinova, Karlovej Vsi, Vrakune a predpokladaný termín 2. január platí aj pre Lamač a Dúbravku. Ide o mestské časti, kde doterajší starostovia neuspeli a tak sa neponáhľajú s odovzdaním úradu novozvoleným starostom.

Najskôr sa v novom volebnom období stretávajú poslanci zvolení do miestneho zastupiteľstva v Devínskej Novej Vsi. Staronový starosta tu zvolal ustanovujúce zasadnutie miestneho zastupiteľstva na štvrtok 14. decembra. O deň neskôr, v piatok 15. decembra, sa zíde aj miestne zastupiteľstvo v Devíne.

Viacero nových miestnych zastupiteľstiev sa zíde v utorok 19. decembra. Ide o Petržalku, Staré Mesto, Podunajské Biskupice a Rusovce. V Jarovciach sa novozvolení poslanci stretnú vo štvrtok 21. decembra, v piatok 22. decembra sa noví poslanci spoznajú v Novom Meste.

Na konci roka, v piatok 29. decembra, bude ustanovujúce zasadnutie miestnych zastupiteľstiev vo Vajnoroch a Čunove, kde doterajšie starostky neuspeli a s odovzdaním úradu sa zrejme tiež neponáhľajú. Do uzávierky novín nebol známy termín ustanovujúceho zasadnutia v Rači a Záhorskej Bystrici. **(rob)**

Daň z motorových vozidiel bude v kraji na budúci rok vyššia o 10 percent

BRATISLAVA

Bratislavský samosprávny kraj zvyšuje od budúceho roku sadzbu dane z motorových vozidiel o 10 percent. Poslanci krajského parlamentu o tom rozhodli minulý týždeň.

Platcami dane z motorových vozidiel sú podnikatelia so sídlom na území samosprávneho kraja. Podľa vedúceho oddelenia tvorby finančných zdrojov a daní Bratislavského samosprávneho kraja Miroslava Štefánika zvýšenie sa dotkne približne 40 kategórií motorových vozidiel. Ak napríklad doteraz platil majiteľ auta s kubatúrou 900 centimetrov kubických daň z motorového vozidla 1600 korún, po zvýšení zaplatí 1760 korún. Výška poplatkov závisí ďalej napríklad aj od počtu náprav, tonáže vozidla a pod.

Bratislavský samosprávny kraj podľa M. Štefánika očakáva, že zvýšenie dane z motorových vozidiel prinesie v budúcom roku krajskej samospráve navyše približne 60 miliónov korún. Celkové výnosy z tejto dane boli podľa jeho vyjadrenia v tomto roku doteraz zhruba 580 miliónov korún.

Pôvodný návrh v zastupiteľstve Bratislavského samosprávneho kraja rátal so zvýšením dane o sedem percent, s čím však nesúhlasil poslanec Valentín Mikuš (SDKÚ-DS), ktorý pre katastrofálny havarijný stav ciest navrhoval zvýšenie až o 12 percent. Podľa poslanca Branislava Zahradníka (SDKÚ-DS) by však bolo výhodnejšie, keby sa poslanci zhodli na zvýšení dane o desať percent.

Nariadenie o dani z motorových vozidiel sa nevzťahuje na vozidlá Bratislavského samosprávneho kraja, diplomatických misií a konzulárnych úradov.

Podľa predsedu Bratislavského samosprávneho kraja Vladimíra Bajana (Smer-SD) sa „drvivá väčšina takto získaných peňazí použije prioritne na údržbu a opravu ciest v kraji, ktoré sú v nevyhovujúcom stave“.

Otázne je, do akej miery sa peniaze z výnosu tejto dane použijú aj na opravu ciest v Bratislave. Naposledy totiž samosprávny kraj odmietol prispieť na opravu a rozšírenie frekventovanej Račianskej ulice, pričom tento rok prispel samospráve mestskej časti Staré Mesto na obnovu povrchu časti Ulice F. Kráľa, ktorá je vedľajšou komunikáciou 3. kategórie. **(rob, sita)**

Mesto neuvažuje o presune komunikácií pod správu samosprávneho kraja

BRATISLAVA

Zvýšenie dane z motorových vozidiel zdôvodňujú predstavitelia Bratislavského samosprávneho kraja aj možným presunom približne 104 kilometrov ciest zo správy mesta Bratislava pod správu Bratislavského samosprávneho kraja, s ktorým sa vraj v budúcnosti počíta.

Ako sa však ukazuje, samospráva mesta Bratislava s takýmto presunom vôbec neuvažuje. V stanovisku, ktoré nám poskytla hovorkyňa magistrátu Eva Chudinová, sa uvádza, že hlavné mesto sa prikláňa k tomu, aby Bratislavský samosprávny kraj presunul finančné prostriedky na mesto tak, aby ich výška zodpovedala starostlivosti o 104 km ciest, vrátane zimnej údržby. Ak by sa spomínané komunikácie presunuli na Bratislavský samosprávny kraj, bol by to ďalší správca komunikácií na území mesta, čím by sa starostlivosť o cesty stala oveľa neprehľadnejšou, ako je to dnes. V súčasnosti sa o cesty v Bratislave starajú Národná diaľničná spoločnosť (diaľnice), mesto Bratislava (cesty 1. a 2. kategórie) a sedemnásť mestských častí (cesty 3. a 4. kategórie).

Po prípadnom presune časti komunikácií pod správu krajskej samosprávy by najkomplikovanejšia situácia nastala počas zimnej údržby komunikácií, keď hlavné mesto orientuje prácu zimnej služby prioritne na mosty, cesty pre mestskú hromadnú dopravu, kopcovité terény a podobne. „Samosprávny kraj by si mohol stanovovať svoje vlastné priority v rámci celého samosprávneho kraja a nemuseli by byť rovnaké, ako ich má hlavné mesto,“ uvádza s v stanovisku magistrátu k možnému presunu správy ciest z mestskej na krajskú samosprávu. **(rob)**

Umelé klzisko na námestí je opäť prázdne

STARÉ MESTO

Umelé klzisko na Hviezdoslavovom námestí, ktorého premiéra sa v minulom zimnom období skončila fiaskom, je v Starom Meste umiestnené opäť.

Syntetické klzisko nechal kúpiť doterajší starosta Starého Mesta Peter Čiernik za takmer tri milióny korún. Miestny úrad to zdôvodnil tým, že klzisko je možné využívať celoročne a po skončení zimnej sezóny ho presunú do areálu Základnej školy na Mudroňovej ulici.

Nový starosta Andrej Petrek ani novozvolení poslanci miestneho zastupiteľstva nemohli umiestneniu klziska zabrániť, pretože oficiálne do funkcií nastúpia až 19. decembra, po ustanovujúcom zasadnutí miestneho zastupiteľstva.

Nezáujem o umelé klzisko potvrdzujú prvé dni prevádzky. Kým pôvodná ľadová plocha bývala vždy plná korčuliarov, o plastové klzisko nie je záujem. Podľa Petra Kimijana z referátu komunikácie s verejnosťou miestneho úradu Staré Mesto si však obyvatelia i návštevníci mesta pomaly zvykajú na plastové klzisko. Podľa neho by tento rok mohlo klzisko využiť okolo 100 ľudí denne. „Všetko závisí od počasia, keď nebude mrholiť alebo husto snežiť, tak môže prísť viac návštevníkov ako minulý rok. Lepšie je mať syntetické klzisko aj v teplejšom období, ako by tam mali byť len drevené mantinely bez ľadovej plochy. A treba dodať, že na klzisku sa šmýkať dá,“ tvrdí Kimijan.

Staromešťania dúfajú, že nová samospráva Starého Mesta, plastové klzisko čo najskôr nahradí ľadovou plochou. **(rob)**

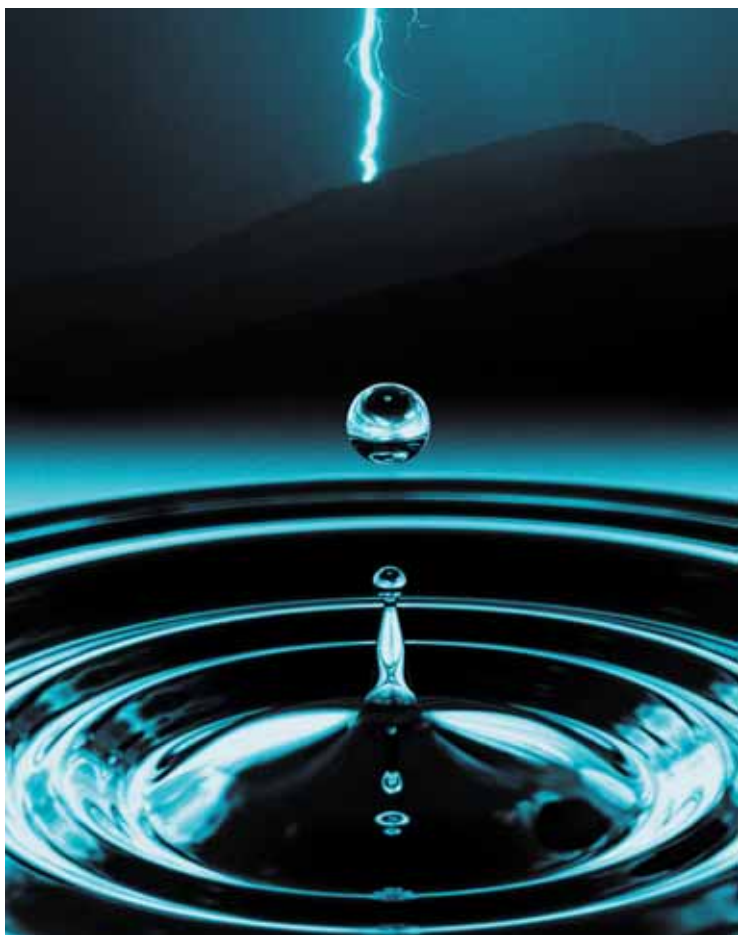

Bude nám cťou, keď navštívite novootvorené centrum LEXUS BRATISLAVA a vyskúšate si prvé vysokovýkonné hybridné automobily na svete – športový sedan GS 450h a SUV RX 400h. Obe vozidlá predstavujú vrchol bezpečnosti, spoľahlivosti a luxusu – navyše s ohľadom na životné prostredie, ekológiu a spotrebu.

Lexus Hybrid Drive – vysoký výkon s čistým svedomím.

TESTOVACIE HYBRIDNÉ VOZIDLÁ:
RX 400h: 272 koní, 0 – 100 km/h za 7,6 s,
kombinovaná spotreba 8,1 l/100 km, emisie CO_2 192 g/km
GS 450h: 345 koní, 0 – 100 km/h za 5,9 s,
kombinovaná spotreba 7,9 l/100 km, emisie CO_2 186 g/km

LEXUS BRATISLAVA, PPC TEAM plus, s. r. o.,
Einsteinova 13, 851 01 Bratislava
tel.: 02/62 41 43 22, fax: 02/67 20 17 34, www.lexus-bratislava.sk

LEXUS
V túžbe po dokonalosti

Z mosta doprosta

Ešte uvidím, ako to nazvem, ale je čas začať

Zo štyroch adventných týždňov mám najradšej piaty. Viem, že taký v skutočnosti ani neexistuje, ale tých pár dní medzi Narodením a Novým rokom na nás padá pokoj, ktorý sme mali hľadať - a azda sme ho našli.

Zo starej kože sa vyzliekame dlhšie ako had. Kým v krajoch, kde duch Vianoc a až potom vychutnávame vianočnú pohodu. Lenže podstata tej pohody nie je v nečinnosti po sviatku, je v jeho aktívnom očakávaní, aktívnom adventnom presadzovaní dobra a miernosti, kým sa po jednej zapaľujú štyri sviečky. To sa väčšina z nás zatiaľ len učí. A keďže je väčšina väčšinou, zvyčajne do toho tradičného tempa natlačí aj ostatných. Pokiaľ to nie sú veľmi silné osobnosti.

Mám pocit, že takých pribúda a teším sa. Raz to zvládneme - naraz aj zvýšený tlak konca roka aj aktívne očakávanie toho, že budeme lepší. Aj prvý krok, aby sme boli takí.

Radšej ani nepoviem, od koho mám nasledovnú sentenciu: „Čo je dôležitejšie, aby prišiel ten, kto má prísť, alebo aby odišiel, ten kto má odísť?“ Dôležité je, že v tejto vete je odpoveď. Navádza nás k tomu, aby sme sa pozerali na svet ako na objekt, ktorý treba zmeniť k lepšiemu. Aby sme nepripisovali upratovaniu starých vecí dôležitosť, ktorú to upratovanie nemá. A napovedá, že na to máme aj dosť síl.

Toto je asi všeobecný pocit, vládne svetu, nielen u nás. Aj preto prostí ľudia na celom svete vnímajú oslavy narodenia Ježiška ako ten najväčší sviatok, hoci podľa kňazov viac zaváži Veľká noc. Človek vníma dôležitosť toho, že prichádza ten, kto prísť mal. V jeho prvom príchode je aj viera v znovuzrodenie.

Čakám len na roky, keď si to všetci začneme uvedomovať už tie prvé štyri týždne a keď budem len nostalgicky spomínať na ten piaty. Keď sa budeme tak správať. Keď všetci budeme tak myslieť.

Je dôležité, aby prišiel Ten, čo prísť má. Je dôležité, aby sme vedeli prijať dary, ktoré nesie. Lebo dary nás zaväzujú. Záväzok potom nás robí silnejšími. Silu potrebujeme pre seba i svet okolo nás.

Pohoda nie je v nečinnosti, ale v sile prijať osud i dar. A to sú Vianoce.

Gustav Bartovic

KÚPIM STAROŽITNOSTI
nábytok, hodiny, porcelán, staré obrazy a od význ. slov. autorov. Platím okamžite.
Tel.: 032/6528 492, 0905 409 972
Email: antik1@stonline.sk
Adr.: P.O.BOX 3, 913 11 Trenč. Stankovce

Na rohu Tomášikovej a Rožňavskej ulice pribudne polyfunkčný komplex a hotel

NOVÉ MESTO

Už v septembri budúceho roku by sa na nároží ulíc Tomášikova a Rožňavská mala začať výstavba polyfunkčného komplexu, ktorého súčasťou bude aj 23-poschodový hotel.

Podľa autorov projektu Mariána Pokrivčáka a Moniky Štekláčovej bolo filozofiou tvorby objektu dosiahnuť príjemne presvetlené a prevzdušnené riešenie výškovej hmoty objektu so zámerom dosiahnuť maximálne možné výhľady do okolitého územia a na celú Bratislavu. Autori projektu vychádzali z riešenia uzavretých mestských blokov a štruktúr. „Pri takomto riešení sú však vždy dve fasády obmedzované pohľadom samy do seba,“ povedal nám M. Pokrivčák. „Jeden blok tejto uzavretej štruktúry sme dvihli nad navrhované druhé krídlo a vytvorili tak otvorenú štruktúru s výhľadom do okolitého územia, ako aj na zelené strechy, ktoré sú navrhnuté na týchto blokoch.“

Objekt je navrhnutý ako prechodné ubytovanie, a preto časť fasády z juhu bude tienená mostovou časťou domu. Tá však zároveň vytvára akýsi slnkolam a chráni fasádu pred priamym juhozápadným slnkom. Týmto riešením sa hmota rozdelí na dve časti v tvare dvoch L, ktoré budú do seba priamo zapadať a prelínať sa. Každé z nich má mať iný architektonický výraz a riešenie a budú posadené na presklenej podnoži obchodného móla. V podzemí je navrhnutá trojpodlažná garáž so 726 parkovacími státiami, ďalších 78 parkovacích miest má byť v blízkosti komplexu. Obchodné mólo má mať tri nadzemné podlažia, majú v ňom byť hlavné vchody do hotela a apartmánovej časti a jej súčasťou bude aj pasáž. Apartmánovo-administratívna časť bude tvoriť samostatnú časť objektu, bude položená na obchodnom móle na severovýchodnej časti a jej druhá časť bude zdvihnutá v tvare mosta v juhozápadnej časti. Bude slúžiť na dlhodobé ubytovanie nájomcov, ktorí chcú mať pohodlie domácnosti, ale nechcú byť ubytovaní v hoteloch. Obyvatelia (väčšinou zahraniční manažéri) budú mať prenajaté jednotlivé apartmány a budú si môcť prenajať aj administratívne priestory. Apartmánov bude 207 a bude v nich 300 lôžok.

Hotelovú časť bude tvoriť samostatný objekt obdĺžnikového tvaru, ktorý bude osadený do rohu križovania ulíc Rožňavská a Tomášikova a bude tvoriť priestorovú dominantu. V hoteli bude 316 izieb so 470 lôžkami. Súčasťou komplexu budú aj reštaurácie s dovedna 300 miestami na sedenie.

Výstavba, ktorá si vyžiada asanáciu objektu bývalého obchodného domu IKEA, potrvá asi dva roky. Jej investorom je developerská skupina Vienna Invest. **(juh)**

VIZUALIZÁCIA - Atelier 3M + V Studio

Nízkoprahový útulok vraj v meste bude, konkrétne informácie to spochybňujú

BRATISLAVA

Nízkoprahové centrum pre menej prispôsobivých bezdomovcov túto zimu vraj bude. Prijmú tu aj osoby, ktoré sú pod vplyvom návykových látok - ich používanie v nočnom centre však bude prísne zakázané.

Vyplýva to z informácie, ktorú poskytol Marek Hitka z referátu komunikácie s verejnosťou Miestneho úradu Staré Mesto. V spolupráci so štátnou správou chce vraj mestská časť zriadiť v širšom centre nočné bezlôžkové centrum a zdravotné stredisko pre ľudí v núdzi na obdobie mrazov. Ráta sa s kapacitou pre 50 sediacich klientov. Predbežne vraj vybrali niekoľko nevyužívaných budov, o konkrétnom mieste chce samospráva informovať až po jeho určení.

Zástupcovia občianskych združení, ktoré pomáhajú bezdomovcom, však tieto tvrdenia samosprávy spochybňujú s tým, že žiadne objekty nie sú vybraté, a preto sa nehovorí o tom, ktoré budovy by prichádzali do úvahy. Konkretizovať objekty, ktoré by prichádzali do úvahy, nevedela ani bývalá ministerka Iveta Radičová, ktorá sa pri riešení problémov bezdomovcov v Bratislave angažuje.

O mieste, kde by mohli v mrazoch núdzovo prenocovať neprispôsobiví bezdomovci, teda evidentne nie je rozhodnuté. Potvrdzuje to aj názor františkána brata Filipa, ktorý sa počas uplynulej mrazivej zimy staral o bezdomovcov nocujúcich v priestoroch bývalej Kláštornej vinárne: „Každý súhlasí s tým, že týchto ľudí treba ochrániť pred nečasom, keď však príde na výber konkrétnej lokality, každý chce, aby bola čo najďalej od neho. Možno je to motivované aj pocitom dlhu, ktorý spoločnosť voči tejto komunite má.“ Svedomie verejnosti upokojuje aj to, že zima má zatiaľ mierny priebeh - môže však udrieť o to nečakanejšie a pripravení nebudeme.

Pravdou síce je, čo tvrdí M. Hitka, že mesto disponuje približne 300 lôžkami pre bezdomovcov, čo je o 140 miest viac ako vlani. Nie sú však v nízkoprahových zariadeniach. Skúsenosť minulej zimy navyše ukázala, že stanový tábor zriadený štátom nie je riešením nielen pre nekoncepčnosť, ale aj preto, že bezplatné útulky vedú k zneužívaniu pomoci, ktorú poskytuje verejnosť. Mesto jednoznačne potrebuje niekoľko nízkoprahových zariadení, kde si však budú musieť nocľažníci zaplatiť a prijať prísne pravidlá na prijatie. Práve pre tieto prísne pravidlá napríklad nikdy v minulosti nebola naplno vyčerpaná kapacita nočného stacionára v Lamači. **Gustav Bartovic**

Zvolia nových námestníkov primátora

BRATISLAVA

Prvé zasadnutie nového mestského zastupiteľstva sa uskutoční vo štvrtok 14. decembra. Novozvolený primátor i novozvolení poslanci na ňom zložia sľub, nasledovať bude voľba námestníkov primátora.

Námestníci primátori by mali byť podľa koaličnej dohody SDKÚ-DS a KDH traja, pričom tieto posty by si mali rozdeliť tie dve strany, ktoré kontrolujú dve tretiny mestského zastupiteľstva. V takom prípade by dve viceprimátorské kreslá pripadli SDKÚ-DS a jedno KDH. Nie je však vylúčené, že napokon zostanú primátorovi mesta štyria námestníci.

V čase uzávierky týchto novín boli horúcimi kandidátmi na viceprimátora Milan Cílek, Branislav Záhradník (obaja SDKÚ-DS) a Anna Dyttertová (KDH).

Na prvom zasadnutí mestské zastupiteľstvo zvolí aj členov mestskej rady, zriadi komisie mestského zastupiteľstva a zvolí ich predsedov. Zastupiteľstvo sa bude zaoberať aj návrhom rozpočtového provizória mesta do schválenia rozpočtu na rok 2007. **(juh)**

MediaTech
PROFESSIONAL AUDIO CENTER
profesionálna zvuková technika
predaj • prenájom • projekty • inštalácie • akustika
tlmočnícke systémy • prezentačná technika
www.ozvucenie.sk
MediaTech spol. s r. o., Drieňová 34, 821 02 Bratislava, tel.: 18 999

CODUM®
Grafický návrh, katalóg ZDARMA
Projektory BenQ montáž vrátane projekč.plátien
Kancelárske stoličky ergonómia bedrové a hlavové opierky záruka 5r.
Výstavná sieň: kancelársky nábytok, stoličky, kreslá, biele tabule, dataviideoprojektory, plátna...
Otvorené: Po-Pia 8:30-11:30, 12:30-17:00
v Petržalke vedľa železničnej stanice do Viedne
CODUM s.r.o., Údernícka 5, BA - Petržalka
tel./fax: 02-6353 2921, 0903 405 880, codum@codum.sk
www.codum.sk

www.mercedes-benz.sk
www.dcfs.sk
Edvantage edition
Výhody:
- 3 000 Euro na doplnkovú výbavu podľa vlastného výberu
- pri financovaní cez Edvantage leasing štvorročná záruka
- možný odpočet DPH v prevedení kombi
- kombi za cenu limuzíny
- **6-ročný bezplatný servis**

Zlepšenie

Nový Mercedes-Benz Triedy E

▶ My v Mercedes-Benz nikdy nie sme spokojní, a preto neustále pracujeme na vylepšeniach. Drobných i tých zásadných. Nový Mercedes Triedy E ich má viac ako 2 000. Ich precízne zosúladenie sme nastavili tak, aby nové éčko bolo úspornejšie, bezpečnejšie, výkonnejšie, luxusnejšie, s lepšími jazdnými vlastnosťami. Výber z 29 modelových variant vám uľahčí špeciálny Edvantage leasing od 14,- EUR/deň vrátane DPH.* Výhody limitovanej edície Edvantage môže využiť každý. Ponuka platí na objednávky do 31. 12. 2006.

Mercedes-Benz

*Mercedes-Benz E 220 CDI, pri 20 % akontácii, 48 mesiacov, posledná splátka 18.000,- EUR vrátane DPH.
Kombinovaná spotreba: od 6,6 do 13,6 l/100 km. Emisie CO_2: od 175 do 326 g/km.

Policajti sa báli zasiahnuť proti výtržníkom

LIST ČITATEĽA

V sobotu 9. decembra dopoludnia som nastúpila na zastávke Vazovova do električky číslo 5 smerom do Rače do zadného vozňa. Už vo dverách som si všimla partiu asi 5 hlučných mladíkov vo veku tak 20 - 25 rokov.

Jeden z nich práve telefonoval nejakej mladej žene, pravdepodobne priateľke, a pozýval ju k sebe tak, že to muselo byť počuť až do druhého vozňa. A pozýval ju tak, že normálne dievča by po takom pozvaní nebolo viac jeho priateľkou. Ponad to by som sa ešte vedela preniesť, aj keď ľudí to tam už viditeľne otravovalo. No keď vytiahli fľašu alkoholu a začali tam z nej nasávať, vykrikovať, vykladať si nohy na sedadlá a zapálili si cigarety ako v krčme, to už mi celkom stačilo na to, aby som sa postavila k predným dverám, že na najbližšej zastávke prestúpim do prvého vozňa. V celom vozni sa nenašiel nikto, kto by sa postavil, ľudia pre istotu pozerali do okien.

Keď som prešla do prvého vozňa, hneď som nahlásila vodičovi, čo sa tam vzadu deje. Vodič volal dispečing, ale netuším, čo mu tam povedali. Isté však je, že ich reakcia pružná nebola, lebo na ďalších zastávkach postupne ľudia prestupovali do prvého vozňa a hlásili vodičovi, že mládežníci demolujú sedadlá, skáču po nich, a pľujú a znečisťujú električku.

Niekde pred Peknou cestou sa vodičovi podarilo zastaviť policajnú hliadku v aute. Vodič zastavil medzi zastávkami, zadný vozeň nechal zatvorený a šiel policajtov poinformovať o tom, čo sa deje a reakcie policajtov bola - prinajmenej divná. Vraj si má zavolať 158. Neviem, z akého dôvodu nás policajti, ktorí majú dbať o bezpečnosť ľudí a poriadok, nechali napospas vyčíňajúcej bande, na čo čakali? Alebo pustili do gatí, keď zbadali päť rozvášnených chalanov?

Dnes majú násilníci a darebáci väčšie práva ako obyčajní ľudia. Keby ma naozaj začali mlátiť, ako sa mi vyhrážali, tak by to milým strážcom zákona bolo srdečne fuk, boli by radi, že netlčú ich, inak si ich počínanie neviem vysvetliť, a ešte by som bola ja na vine, že som sa ozvala, ako sa na to tak pozerám. A takejto polícii mám dôverovať, takejto polícii mám zverovať svoj život a majetok, a takúto políciu mám platiť zo svojich daní?

Jana K., Petržalka

Zabuchli ste si auto?
PAVOL VALENTOVIČ®
BEZPEČNOSTNÉ UZAMYKACIE SYSTÉMY - TREZORY
Otváranie áut, dverí a trezorov
Predaj - montáž - nonstop servis
☎ **0905 610173**
Fax: 02/4591 4046

El Gaucho prináša chutný pozdrav z Ánd

Bedeker gurmána

Otvoreniu argentínskej reštaurácie EL GAUCHO na Hviezdoslavovom námestí predchádzala masívna reklama. Na takú v súvislosti s otvorením lokálu nie sme zvyknutí. Po návšteve v podniku môžeme len skonštatovať, že bola primeraná.

Podnik od ulice nepôsobí masívnym dojmom, priečelie je skôr skromné. Vstupnú časť tvorí miestnosť po celej šírke budovy, pri oknách sú barové stolíky, na celej druhej stene samotný bar. V priechode do zadnej miestnosti nás prekvapia čašníčky a odnesú kabáty k vešiaku (s ramienkami). Na čelnej stene je z reklamných bilbordov známa mapa z kusa hovädziny s rozsvietenými mestami. Zvyšok stien horných miestností zapĺňajú dobové umelecké fotografie z Evitinej krajiny, z pozadia znie argentínska hudba. Dominuje drevo - na podlahe svetlé, masívne stoly a pohodlné stoličky sú tmavé a ako sa na pampe patrí, sú z dreva a kože. Na stoloch vkusné obrúsky s mapou Latinskej Ameriky a opäť reprodukciou umeleckej fotografie. Nejaký gaučo hrá na gitare zhotovenej z kufra.

Chodbička okolo vešiaka vedie do átria v druhej časti budovy s výhľadom do suterénu. Nad ním je až po úroveň striech námestia niekoľko presklených stropov. Sklené schody vedú dolu, kde grilmajster pripravuje špeciality za chladiacim pultom, v ňom sú vystavené mäsové výrobky i opracované mäso býčkov. Tie sa podľa popisu v jedálnom lístku kŕmili výlučne trávou zo svahov na predhorí Ánd a pili len čiru vodu. Suterén priznáva pôvodné murivá, klenby i kamenné veraje zo stredoveku a člení sa na rad menších miestností a končí sa vinotékou. Zrejme limity pôvodnej architektúry spôsobili, že dámske toalety sú na prízemí, pánske v suteréne, čo nie je ideálne.

Napriek tomu, že na okne visí oznam o prijímaní nových čašníkov, personálu je v podniku dosť a vyznačuje sa tým, že vás nevtieravo obklopuje na každom kroku. Mladé ženy a mladí muži sú pripravení splniť vaše želania, napríklad povodiť vás po celom podniku. Rovnako kvalitní, úslužní a vľúdni sú pri obsluhe. Dopustili sa za tri hodiny len dvoch - troch chybičiek, inak treba obsluhu zaradiť na absolútnu špicu v Bratislave.

Ponúkajú dve polievky - dennú podľa ponuky, v našom prípade cukinovú krémovú (80 Sk) a Argentínsku mäsovú (90 Sk), ktorá pripomína guláš, ale taký na Slovensku nedostanete, hovädzie mäsko v nej je mäkšie ako kuracina.

Pri objednávke nás čašník varoval, že predjedlo aj steak môžu byť priveľa a - takmer mal pravdu. Picadillo Tapas (220 Sk) je variácia syrov, údenín a marinovanej zeleniny s olivami a chuťou i množstvom napravila, že si čašník nenapísal jednu objednávku - stačila pre dvoch. Paštéta z kuracej pečene s figovým džemom a toastami (170 Sk) bola veľká skôr chuťou, sladkosť olív jej dala nečakanú chuť. El Gaucho Platter (490 Sk) teda tanier s dvoma druhmi argentínskej klobásy, chorizo a salchicha, a kapsičky, empanady, plnené mäsovo-zeleninovou plnkou, bol určený pre dvoch, stačil by trom. Treba však upozorniť - argentínske údeniny sú naozaj pre fajnšmekrov, neodporúčali by sme ich stravníkom naučeným na sterilné chute vymáčaného hovädzieho či kuracieho mäsa. Kto však má rád aj chuť diviny, jahňaciny či baraniny, príde si na svoje, lebo práve tak chutí chorízo i salchicha. A napokon aj mäso steakov z týchto pasených býčkov má na rozdiel od u nás kupovanej hovädziny charakter a výraznú vôňu i chuť.

Hlavné jedlá sú skutočne statočné. Napríklad steak z vysokej roštenky, Entercôte, si môžete vybrať v štyroch veľkostiach - od štvrť kila po kilo. Dali sme si najmenší (490 Sk) - proste jedna báseň. Čašníci sa dopustili drobnej chybičky - vymenili stupeň grilovania ďalších dvoch jedál. A tak bol 250-gramový Steak fillet zo sviečkovice (660 Sk) mierne presušený. Druhé jedlo T-bone steak (850 Sk) to však prežilo úspešne a naozaj umožnilo vychutnať nám v jednej porcii dve chute: nízkeho roštenca - striploin - i sviečkovice. Ďalšou špecialitou bol Rump steak (440 Sk) - grilovaná kvetová špička, najlepšia časť stehna, spolu s gratinovanými zemiakmi (60 Sk) si vyslúžili len uznanlivé hmkanie. Jahňačie ražniči (310 Sk) osviežené nekaždodenným zeleninovým šalátom (80 Sk) bolo príjemným zážitkom a Ražniči z vysokej roštenky (390 Sk) nezaostalo ani o chlp - šťavnaté, mäkké, správne ugrilované.

Masívna reklama bola na mieste. Výnimočná ponuka s výnimočnou obsluhou dáva podniku v súťaži o zákazníka šance, pretože inde ponúkajú menej a za vyššie ceny - aj keď Gaucho lacný nie je.

Naše hodnotenie: ★★★★

Najvyšší počet: 5 hviezdičiek

Reštaurácia nebola o našej návšteve vopred informovaná. Útratu za konzumáciu si redakcia hradila sama.

Pozor na vianočné elektrické reťaze

Zákazník je pán

Vianoce sa blížia a tento rok sme sa možno rozhodli, že namiesto zapaľovania sviečok na vianočnom stromčeku použijeme elektrické lampičky. Väčšmi sa tak vyhneme možnosti požiaru. No nemusí to byť pravda.

Slovenská obchodná inšpekcia upozorňuje na to, čo by sme si mali všímať pri nákupe vianočných elektrických svietiacich reťazí. Samozrejmosťou je povinnosť predávajúceho riadne informovať spotrebiteľa o vlastnostiach predávaných výrobkov, alebo charaktere poskytovaných služieb, o spôsobe použitia a údržby výrobku a o nebezpečenstve, ktoré vyplýva z jeho nesprávneho použitia alebo údržby, ako aj o riziku súvisiacom s poskytovanou službou. Všetky údaje pri označovaní obsahu domáceho či dovážaného tovaru, podmienky záruky a iné informácie pre spotrebiteľa musia byť v slovenskom jazyku. Súčasťou výrobku sú aj technické informácie.

Inšpektori SOI zistili množstvo druhov vianočných svietiacich reťazí, ktoré nezodpovedajú normám a sú nebezpečné. Spotrebiteľ by mal byť preto pri ich kúpe ostražitý. Mal by sa presvedčiť, či výrobok spĺňa kritériá predaja a bezpečnostné normy. Na náš trh sa dostalo zatiaľ vyše 20 typov nebezpečných elektrických vianočných reťazí. Ich najčastejšími chybami bolo, že mali nevyhovujúci prierez napájacích vodičov a nevyhovujúcu izoláciu. Objímky žiaroviek boli málo odolné proti teplu, mali nevhodný tvar a nezakryté živé časti. Na výrobkoch bola aj nevyhovujúca zástrčka, zlé upevnenie vodičov v zástrčke a v päticiach žiaroviek zlé povrchové cesty a vzdušné vzdialenosti. Hlavné nebezpečenstvo spočívalo v možnosti dotknúť sa prstom živých častí. Objímky žiaroviek neboli odolné proti teplu a horeniu, mohlo by dôjsť k deformáciám, horeniu a následne k obnaženiu živých častí. Pri ich používaní hrozil úraz elektrickým prúdom, čo ohrozovalo oprávnený záujem spotrebiteľa - zdravie, život i majetok užívateľa a možno aj životné prostredie.

Podľa inšpektorov SOI, ak na elektrických žiarovkách nie je uvedený typ výrobku, výrobca, resp. dovozca, či dodávateľ, dá sa predpokladať, že s tovarom nie je niečo v poriadku.

K svietiacim reťaziam musia byť pripojené upozornenia, aby sa žiarovky nevyberali a nevkladali, keď je reťaz pripojená na napájanie. Reťaz sa nesmie pripájať na napájanie, ak je ešte v obale. Ak sú do série zapojené žiarovky s poistkou, nesmú sa vymieňať za žiarovku bez poistky. K obyčajným svietiacim reťaziam musí byť pripojený údaj o tom, že je len na vnútorné použitie. K takým, ktoré nie sú určené na vzájomné spojenie, musí byť okrem toho pripojené upozornenie „Nespájať reťaz elektricky s ďalšou reťazou“. Ak občan kúpi chybnú svietiacu elektrickú reťaz ktorá je v záruke, má právo na reklamáciu. O podmienkach uplatnenia reklamácie je povinný predávajúci spotrebiteľa informovať pri kúpe.

Marián Taller

Obyvateľov Machnáča strašia nespratníci

LIST ČITATEĽA

Nábrežie arm. gen. Ludvíka Svobodu je v mnohom ohľade reprezentatívna ulica pri Dunaji. Jej súčasťou je doposiaľ nielen Park kultúry a oddychu, ale aj Fakulta telesnej výchovy a športu UK s internátom. Je tu tiež prestupná autobusová zastávka, ktorá odváža stovky študentov z električiek a centra mesta do Mlynskej doliny, kde sú ďalšie vysokoškolské internáty.

Žiaľ, práve toto nábrežie trpí nielen zahusťujúcou sa mestskou dopravou, ale i osobnými autami, ktoré sa v špičkovom čase doslova rútia do a z Karlovej Vsi, Dúbravky, Dlhých dielov a Devína, najnovšie aj množiacimi sa vandalskými výčinmi. Nehovoriac o tom, že je tu PKO a s tým spojené množstvo spoločenských podujatí, na ktorých sa schádzajú ak nie tisícky, tak stovky návštevníkov.

Azda nie neprávom sa mnohí občania domnievajú (na základe pijanských výkrikov a agresie), že vandalské výčiny spôsobujú najmä návštevníci pivárne Machnáč, kde sa do hlbokej noci mnohí študenti (a iní mladí ľudia) priúčajú, ako po vypití alkoholu „chutí moc“.

Svedectvom ich bezuzdných výpadov sú nielen dokopané a vybité sklenené výplne krytých električkových zastávok, zničené elektrické rozvodné skrinky, automaty na cestovné lístky, nasprejované múry a brány, ale aj dokopané a preliačené súkromné garážové brány oproti Lafranconi. Búriace sa hormóny, no najmä neprimerané stupne alkoholu v hlave a tele anonymných mladíkov nielen rušia hulákaním a vyčíňaním nočný pokoj obyvateľov, ale s obrovskou nenávisťou a agresiou poškodzujú aj verejný a súkromný majetok. Nič nové pod slnkom v tejto štvrti. Žiaľ, násilie sa stupňuje. Za mnohé môže aj dlho do noci otvorená piváreň, kam chodia mladí ľudia každodenne (no najmä v sobotu) nasávať a relaxovať. Východisko?

Kedy sa dočkáme od mestskej polície a vedenia hlavného mesta Slovenska sľubovaných okrskových policajtov, ktorí budú sledovať a chrániť zverený obvod najmä v nočných hodinách? Zatiaľ ich nevidieť – iba občas sa policajné autá preženú po frekventovanej ulici za dennými autohaváriami na Nábreží arm. gen. L. Svobodu alebo v Karlovej Vsi.

Ak nie je možné riešiť situáciu okrskovými policajtmi, mal by sa nainštalovať na frekventovaných miestach Nábrežia arm. gen. L. Svobodu kamerový systém. Všade tam, kde funguje, rapídne poklesli výčiny vandalov.

Terézia U., Staré Mesto

Spotreba paliva v kombinovanom cykle: 4,4 – 6,5 l/100 km, emisie CO_2: 116 – 167 g/km

Spracujte majstrovskú prihrávku!
Získajte najlepšiu cenu Ligy majstrov!

FordFiesta Family X
už za 299 000 Sk
Metalíza do konca roka zdarma.

SummitFinance ZNAČKOVÝ LEASING FORD
Stačí polovica a platíte **len 5 355 Sk** mesačne **S KOMPLETNÝM** havarijným aj zákonným poistením **GARANTOVANÝM** počas celej doby splácania.
* 50% akontácia, 36 mesiacov, RPMN 8,23%, do 1300 ccm, partner Česká poisťovňa – Slovensko

Summit Motors Bratislava, spol. s r. o., Tuhovská 9, 831 07 Bratislava, Tel.: +421 2 33 526 255, Fax: +421 2 33 526 275, E-mail: ford.ba@summit.sk, www.ford.ba.summit.sk

FordFiesta
Feel the difference

Katastrálny úrad sa sťahuje do Ružovej doliny

BRATISLAVA

Na prelome rokov sa chystajú dôležité zmeny vo fungovaní katastrálnych úradov v rámci Bratislavy. Niektoré pracoviská pre Bratislavu sa budú rušiť, iné meniť sídlo, a tieto zmeny môžu predĺžiť termíny obchodov s nehnuteľnosťami.

V dôsledku reorganizácie totiž nebudú niektoré pracoviská katastra dva týždne dostupné verejnosti. Od 29. decembra do 12. januára 2007 bude platiť provizórny režim. K 31. 12. rušia pracoviská správy katastra pre Bratislavu IV na Gallayovej 11 a pre Bratislavu V na Hrobákovej 42. Zároveň sa sťahuje sídlo Správy katastra pre hlavné mesto SR Bratislavu z Peknej cesty 15 do Ružovej doliny 27. Posledný pracovný deň na starých pracoviskách bude 29. december 2006. Prvý pracovný deň po presťahovaní bude opäť v piatok, 12. januára 2007 od 8.00 do 12.00 h.

V čase reorganizácie, teda od 3. do 11. januára 2007, bude podateľňa správy katastra prijímať podania len v provizórnych priestoroch v Ružovej doline 27. Stránkové hodiny budú v pondelok, utorok a štvrtok od 8.00 do 12.00 a od 13.00 do 15.00 h, v stredu od 8.00 do 12.00 a od 13.00 do 17.00 h, v piatok len od 8.00 do 12.00 h.

Informácie o pripravovaných zmenách poskytuje kataster na telefónnych číslach 44 88 00 11, 44 88 99 77, 44 87 33 23. Od 2. januára bude úrad poskytovať telefonické informácie v informačnom centre správy katastra na čísle, ktoré zverejní na www.skgeodesy.sk **(gub)**

Práce na stavbe Yosaria Plaza sa zastavili, investor stále popiera krach projektu

RUŽINOV

Práce na prestavbe bývalého obchodného domu Ružinov na Tomášikovej ulici na obchodné centrum Yosaria Plaza sa prakticky zastavili. Šíria sa chýry, že celý projekt skrachoval, investor tvrdí opak.

S otázkou, prečo nepokračuje stavba na výstavbe obchodného centra, sme sa obrátili na predsedu predstavenstva spoločnosti Yosaria Plaza Ivana Líšku.

„Zásadným dôvodom je to, že sa preprojektovávajú nájazdové rampy v podzemných garážach medzi jednotlivými podlažiami, ktoré budú širšie a pohodlnejšie, zabezpečia lepšiu plynulosť pri parkovaní," uviedol. Ako ďalší dôvod spomenul zmeny súvisiace so statikou, ktoré zaberú až tri mesiace práce. Zmena projektu si podľa neho vyžiada zmenu stavebného povolenia, ktorú v najlepšom prípade dostanú v januári, resp. vo februári budúceho roku. V tomto období by mali začať kopať a potom betónovať 15 metrov hlboko v zemi. Keďže vtedy sú bežné celodenné mrazy, podľa I. Líšku je veľkým riskom betónovať základovú dosku s plochou vyše 5000 štvorcových metrov, ktorá by mohla mať trhliny a zatekala by garáž. „To riskovať nechceme, a preto sme si vytýčili termín 1. marec 2007 ako pokračovanie druhej etapy výstavby," povedal nám. „Dovtedy budú pokračovať práce na projektoch."

Podľa I. Líšku tieto zmeny neohrozia plánovaný termín otvorenia obchodného centra, ktorý je naplánovaný na jar 2008. Mal by tam byť supermarket Terno, záujem o obchodné priestory údajne prejavili značky ako H&M, C&A, Marks&Spencer, British Home Store, Peacocks, KFC, Mango a iné. Okrem asi 250 obchodov by v Yosaria Plaza mal byť food court, kaviarne, pobočky bánk a iné služby, klzisko, bazén, fitnes centrum, bowling i kasíno, na streche má byť päť bedmintonových a tri squashové kurty. **(juh)**

FOTO - Oto Limpus

Rada mládže pomáha deťom a mládeži

BRATISLAVA

Už od roku 2001 vyvíja činnosť Rada mládeže Bratislavského kraja, ktorej cieľom je predovšetkým presadzovať záujmy detských a mládežníckych organizácií voči verejnej správe.

Rada mládeže Bratislavského kraja združuje detské a mládežnícke organizácie Bratislavského kraja a spolupracuje so všetkými subjektmi, ktoré vyvíjajú aktivity prospešné deťom a mládeži. Spolupracuje tiež s miestnou samosprávou.

V rámci projektu Participácie mladých ľudí na miestnej a regionálnej úrovni spolupracuje aj s bratislavským magistrátom. Cieľom projektu je nadviazať dlhodobú spoluprácu so samosprávou s cieľom dosiahnuť legislatívno-systémové zmeny v prospech pôsobenia detských a mládežníckych organizácií.

Vlani v októbri sa napríklad podieľala na pripomienkovaní novely Zásad hlavného mesta SR Bratislavy k deťom a mládeži. V minulom i tomto roku pripravila projekt Daj vedieť, že si, ktorého cieľom bolo zviditeľnenie detských a mládežníckych organizácií, ako aj mediálny projekt na spoluprácu s printovými i elektronickými médiami pri tvorbe rubrík o mladých pre mladých.

Rada mládeže Bratislavského kraja združuje 18 detských a mládežníckych organizácií. Sídli na adrese: RMBK, Trhová ulica OST 975, P. O. Box 109, 841 02 Bratislava 42. Číslo bankového účtu je 262543923/1100. Viac informácií o jej aktivitách môžu Bratislavčania získať na www.rmbk.mladez.sk **(brn)**

UPC vám prináša veselú vianočnú správu!

* Cena 249 Sk bez DPH je zvýhodnená cena za službu UPC Telefón Anytime, ak je zároveň užívaná so službou chello. Volania do miestnych a medzimestských sietí v programe UPC Telefón Anytime sú bezplatné v silnej aj slabej prevádzke.
Pri uzatvorení Zmluvy o pripojení do 31. 12. 2006 s dobou viazanosti 25 mesiacov platí: Cena 1 Sk mesačne za Službu počas prvých 3 mesiacov, Inštalácia za 1 Sk a cena 1 Sk za bezšnúrový telefón značky Philips.
Upozornenie: Uvedené informácie nie sú záväzné a nemusia obsahovať všetky podmienky poskytovania služieb. Podrobné informácie vám radi poskytneme na infolinke alebo na Zákazníckom stredisku.

02/594 22 222 www.upc.sk

UPC

Revitalizácia lesoparku sa nezastavila

NOVÉ MESTO

Revitalizácia Lesoparku, ktorá nabrala na intenzite od roku 2005, pokračuje aj po odovzdaní zrekonštruovanej a vynovenej Partizánskej lúky. Nedávno bol dokončený priestor otočky pri Rotunde na Železnej studienke.

Pred niekoľkými týždňami tu boli nainštalované nové informačné tabule, miesto dostalo novú dlažbu a zeleň. Koncom roka tu pribudnú aj štyri nové lavičky. Organizácia Mestské lesy, ako správca lesoparku, upravila aj okolie Božej muky nad Klepáčom - pietneho miesta zo strany Vydrice na Ceste mládeže.

Podľa vyjadrenia Joany Holčíkovej z Mestských lesov v poslednom období evidujú aj menej vandalov, ktorí ničia spoločné zariadenia lesoparku. Pre zvýšenie bezpečnosti a dodržiavanie zákazu vjazdu motorových vozidiel boli nainštalované kovové rampy pri Klepáči a na začiatku Partizánskej lúky pri Červenom moste. Rampy umožňujú pohodlný prejazd cyklistom i peším. Lokality, v ktorých je povolené zakladať otvorený oheň, Mestské lesy označili informačnými tabuľami.

Na Partizánskej lúke a Železnej studienke pribudlo 77 novovysadených drevín, medzi inými aj niekoľko jedlých gaštanov, ktoré sú medzi návštevníkmi obľúbené hlavne na jeseň, keď dozrievajú ich jedlé plody. V roku 2007 plánujú Mestské lesy zrekonštruovať studničky na území lesoparku v spolupráci s Bratislavskou vodárenskou spoločnosťou. Na renováciu čaká aj stĺp Božej muky nad Klepáčom a upravia aj pamätník 1. mája oproti Deviatemu mlynu. Počet chodníkov bude rozšírený o nový, dendrologický náučný chodník v lese nad Partizánskou lúkou a vybudovaná bude aj tzv. kyslíková bežecká dráha na Kamzík. Na Kačíne a v okolí Krasňan sa vymenia staré a zničené lesoparkové zariadenia za nové. **(rob)**

Všetky lávky ponad diaľnicu sú už hotové, poslednú skolaudovali koncom novembra

PETRŽALKA

Hoci sa hovorí o tom, že nadchod pri Artmedii je hotový a hoci ho mesto prevzalo, táto jednoduchá stavba ešte stále neslúži svojmu účelu - nespája totiž Petržalku s nábrežím, len v tomto úseku preklenula diaľnicu a železnicu.

Petržalčania budú ešte roky čakať na to, kým sa z malého centra v okolí Mánesovho a Muchovho námestia dostanú spoľahlivo peši na petržalskú stranu Starého mosta. Lávka totiž vôbec nevedie okolo Artmedie, ale končí sa pred futbalovým štadiónom. Táto časť od križovatky z Farského po neodovzdanú cestnú odbočku z nadjazdu je skolaudovaná a mesto ju prevzalo aj formálne, hoci stavebne bola dokončená začiatkom augusta tohto roku. Nadchod sa v tomto mieste končí strohým prerušením a jeho užívatelia musia zísť dolu na úroveň nábrežia. V prípade, že chcú pokračovať po Starom moste smerom do mesta, musia po vonkajšom obvode obísť futbalový štadión Artmedia a znovu vystúpať na úroveň nadjazdu na Starý most. Občania využívajú tento nadchod od novembra minulého roku.

Na skolaudovanie tohto nadchodu čakalo aj mesto Bratislava, ktoré má dokončiť chodník vedúci od nadchodu k chodníku na Einsteinovej ulici.

Pôvodný termín na odovzdanie všetkých štyroch lávok ponad diaľnicu a železničnú trať v Petržalke bol rok 2004. Dodatočným presúvaním termínov sa dohodlo, že všetky lávky budú hotové ku dňu odovzdania diaľnice do užívania, teda do konca júna 2006. Následne v septembri hovorca Národnej diaľničnej spoločnosti, ktorá bola investorom tohto dielka, sľúbil, že nadchod skolaudujú 6. októbra, keď mali byť hotové výsledky expertíz dilatačných uzáver nadchodu. V tom čase sa však zistilo, že chýbajú viaceré dokumenty, ktoré boli nevyhnutne potrebné na kolaudačné konanie.

Ani administratívne ukončenie tejto časti stavby nerobí pešiu cestu z Petržalky do centra Bratislavy pohodlnú. Na to si budú Petržalčania musieť počkať do chvíle, keď sa skončí projektovaná a doposiaľ neschválená výstavba v oblasti štadiónu Artmedie.

Dodávateľ medzičasom dokončil aj lávku pri Ravaku (na fotografii), ktorej stavba sa úspešne začala a potom náhle zarazila. Na príčine prerušenia stavby boli nevyrovnané majetkovoprávne vzťahy k pozemkom pod vyústením lávky na sídlisku, ako aj nezodpovedajúce technické riešenie preklenutia železnice. Po vyriešení administratívnych a majetkovoprávnych problémov museli stavbári čakať na materiál z cudziny.

Každú zo štyroch lávok cez diaľnicu odovzdali stavbári s viac ako dvojročným oneskorením. **Gustav Bartovic**

FOTO - Oto Limpus

Nové Mesto chce oživiť zimné športy

NOVÉ MESTO

V rámci obnovy lyžiarskych zjazdoviek, ktoré plánuje urobiť samospráva Nového Mesta na Železnej studienke, sa tento rok nepodarí vybudovať prepojovaciu trasu zjazdovky s údolnou stanicou sedačkovej lanovky. Samospráva Nového Mesta zatiaľ nemá potrebné povolenia a stanovisko magistrátu.

Mestská časť plánuje oživiť zimné športy na Železnej studienke a najskôr chce prepojiť severný svah zjazdovky z Kamzíka s údolnou stanicou sedačkovej lanovky. Nato je však potrebný výrub stromov a terénne práce. Podľa vedúceho oddelenia výstavby a investícii novomestského miestneho úradu Mariána Vereša sa okrem magistrátu či Mestských lesov musí k tomu vyjadriť aj obvodný úrad životného prostredia. Na terénne úpravy je podľa neho potrebná príprava dokumentov so stavebným konaním.

M. Vereš vysvetlil, že prístup lyžiarov k sedačkovej lanovke by sa začínal asi sto metrov pred koncom zjazdovky, kde by odbočili vpravo a dostali sa k nej pohodlne po rovnom teréne. V súčasnosti je prístup k lanovke na lyžiach problematický. Podľa Mariána Vereša plánujú v budúcnosti obnoviť aj vlek na druhej zjazdovke a ráta sa aj s nočným osvetlením, ozvučením a zasnežovaním zjazdoviek. Rovnako by chceli vybudovať aj také vleky, ktoré by plnili prepojovaciu funkciu medzi zjazdovkami. Predstava je, že zimná sezóna by mohla trvať 2 až 3 mesiace a lyžovalo by sa aj večer. Všetko však podľa neho záleží na získaní potrebných financií. M. Vereš dodal, že sa neobáva nedostatku snehu, pretože zjazdovky sú situované na severnej strane kopca.

Podľa meteorológa Slovenského hydrometeorologického ústavu Pavla Faška v prospech tohto úmyslu hovorí dostatok zrážok v zimnom období na území Bratislavy. Mesto má však nízku nadmorskú výšku a nachádza sa na krajnom juhozápade krajiny. Jeho okolie preto ako prvé zasahuje teplý vzduch od juhozápadu alebo západu.

Podľa P. Faška v zime tu prevládajú kladné teplotné hodnoty a málokedy sa stáva, že by bola teplota po celý deň pod bodom mrazu. Mínusové teploty sú v zime v Bratislave najmä ráno a v noci, ale počas dňa sa väčšinou dostanú nad bod mrazu. Pavol Faška si myslí, že v budúcnosti môžeme v Bratislave a okolí očakávať skôr nevyvážené a rozkolísané teploty s nestabilnou snehovou vrstvou. Dodal, že severná strana svahu síce môže predĺžiť čas topenia snehu o niekoľko dní, ale zachrániť pred roztopením ho určite nemôže. **(rob)**

Scorp s.r.o.
STAVEBNÉ PRÁCE
bytové jadrá,
murárske, maliarske,
elektrikárske práce, plastové okná,
interiérové dvere, sádrokartón
ASCORP, s.r.o., Fedinova 4, Bratislava
tel.: 02/6383 1629, 0904/902 789,
0905/902 789, www.ascorp.sk

DOMESTICA SR HĽADÁ
PRE SVOJICH KLIENTOV
- ženy na dlhodobé upratovanie domácností a firiem
- možnosť aj pre živnostníčky
Tel.: 6241 1148, fax: 6224 7788
www.domestica.sk
e-mail: domestica@ba.telecom.sk

SÚKROMNÝ ZBERATEĽ
ODKÚPI
STARÉ KNIHY
Maďarské, nemecké, latinské, príp. iné jazyky, mapy a pohľadnice, listy a albumy
PRICESTUJEM - ZAPLATÍM
☎ 0905 646 511

PORTOPARKET
PODMANICKÝ
Rekonštrukcie, renovácie parkiet
predaj a pokládka nových parkiet
maliarske práce
✆ 0903 282 936

AUTOŠKOLA PROFIT
Výuka všetkých skupín
www.auta.szm.sk
Pekná cesta 15, Ba 3
Radlinského 27, Ba 1
Tel.: 4488 5003 - nonstop
Mobil: 0905 514 953

SEZAM - BEZPEČNOSTNÉ DVERE
MONTÁŽ AJ DO PÔVODNEJ OCEĽOVEJ ZÁRUBNE
AKCIA -10%
Aj na splátky
•celokovové, oceľové
•viacbodové uzamykanie
•montáž bezp. zámkov a zárubní + zalievanie
•systém proti zabuchnutiu, núdz. otv. dverí
✆/fax:02/45 94 53 52, 0905 613 942

NOVÉ VZDELÁVACIE CENTRUM V DÚBRAVKE
doučovanie
príprava na prijímačky
jazykové kurzy
www.freedu.sk
freedu
0903 589 598
02/64 28 23 34
0918 68 02 94

Nadnárodné firmy nie sú vždy korektné

BRATISLAVA

Čo si obchodný reťazec nedovolí v Rakúsku a inde v zahraničí, na Slovensku spraví bez mihnutia oka - tvrdia niektorí a najnovší prípad, o ktorom nás informovala naša čitateľka, potvrdzuje, že to nie je výmysel.

Pani M. U. (meno máme v redakcii) sa zúčastnila na nich, ktorú zorganizoval reťazec Baumax k 30. výročiu firmy. Zákazníci dostali knižočku, do ktorej si mohli nalepovať vernostné body, jeden za každých dvesto korún nákupu. Podľa počtu získaných bodov si potom zákazník mohol s výraznou zľavou kúpiť tovar ponúkaný len v tejto akcii. Keď naša čitateľka minula v Baumaxe 4000 Sk, rozhodla sa použiť získané body a doplatiť na ponúkaný kávovar. Akcia mala trvať do Vianoc, pričom si zákazníci mohli nárok uplatniť do konca decembra. „Nevrlá slečna pri informáciách mi oznámila, že akcia bola zrušená, pretože dodávateľ nedodal tovar," opisuje pani M. U. svoju príhodu zo 4. decembra a dodáva, že doma v Rakúsku by si to firma iste nedovolila.

Informovali sme sa u vedúceho marketingového oddelenia Baumax sídliaceho v Prahe Iva Řeháka, či je niečo také možné. Odvetil, že im skutočne dodávateľ tovar nedodal a už v novembri oznámili, že k poslednému dňu mesiaca sa akcia skončí. Oznam vraj bol vylepený na každej predajni a okrem toho v propozíciách hry stojí výhrada, podľa ktorej ju môže organizátor predčasne ukončiť.

Pani M. U. však namieta, že nie je povinnosťou zákazníka chodiť každý deň pred predajňu, aby videl, či pokračuje akcia, ktorá má trvať ešte celý mesiac. „Môj šéf, Rakúšan, mi povedal, že takéto niečo by si u nich predajca iste nedovolil a potom som sa ešte väčšmi cítila ako druhotriedny zákazník," pokračuje čitateľka. Keďže však videla rakúsky prospekt, ktorý propagoval podobnú akciu, zavolala do viedenského Mega Baumaxu. „Dozvedela som sa, že v Rakúsku akciu naplánovali do 9. decembra a predĺžili ju o týždeň. Keďže však tovar uvedený vo vernostnej knižke nemajú, korektne ponúkajú náhradu z toho, čo majú, za zníženú cenu," končí naša čitateľka. **(gub)**

Prievoz bude možno v zime bez lekárov

RUŽINOV

Z bývalého zdravotného strediska v Prievoze zostali funkčné len dve ordinácie praktických lekárov. Budova však funkčná nie je, nemá kúrenie a teplú vodu a hrozí, že vyše tri tisícky pacientov budú musieť hľadať prvé ošetrenie inde.

Súkromní lekári Zlatica Pohlyová a Roman Rutkovský totiž majú podpísanú nájomnú zmluvu len do konca tohto roku. Je málo pravdepodobné, že majiteľ budovy, zdravotnícke zariadenie Pro Bios, zmluvu predĺži, to skôr náhle mrazy lekárov z budovy vyženú, pretože vysoké miestnosti sa jednoducho nedajú vykúriť elektrickými ohrievačmi. Ako povedal R. Rutkovský, konateľka firmy Pro Bios Vlasta Provazníková obom lekárom v septembri navrhla, aby predčasne ukončili zmluvu, pretože majiteľ má v pláne na mieste vybudovať polyfunkčný objekt.

Podľa tlačovej správy by sa mal pôvodný objekt - štýlová obecná radnica z roku 1928, zrekonštruovať a viacpodlažnou prístavbou by vznikli priestory pre súkromnú polikliniku. Dokonca za účasti bývalého starostu Pavla Kuboviča tu položili základný kameň stavby. Projekt však nemá kvôli sporu s ďalším nájomcom schválené stavebné povolenie. Otázne je aj to, kam by chodili prievozskí dôchodcovia, čo sú dve tretiny tunajšej klientely, po recepty, lebo v lokalite iný lekár prvého kontaktu jednoducho nie je.

Pri privatizácii zdravotníckych zariadení sa budúci majitelia museli zaviazať, že v objekte udržia zdravotnú starostlivosť. Táto podmienka je trvalá a jej porušenie môže byť dôvodom na odstúpenie od zmluvy, upozorňuje hovorkyňa Fondu národného majetku Tatiana Lesajová. Riešenie je. Iná firma v tej istej mestskej časti vybudovala na čas rekonštrukcie objektu pre lekárov náhradné priestory.

Na otázku, ako sa bude zabezpečovať primárna zdravotná starostlivosť pre obyvateľov Prievozu počas rekonštrukcie tohto objektu, a najmä na tému záväzku vyplývajúceho z privatizačnej zmluvy, sa vyjadrila Iveta Komorovská, marketingová manažérka spoločnosti Pro Bios: „Vzhľadom na to, že budova na Radničnom námestí nezodpovedá hygienickým normám, nie je možné v jej priestoroch naďalej poskytovať zdravotnú starostlivosť. Je pripravený nový projekt, na základe ktorého sa uskutoční rozsiahla komplexná rekonštrukcia."

Stav objektu však spôsobuje i to, že ho majiteľ evidentne dlhodobo neudržiaval a že sa neopravilo kúrenie, čo V. Provazníková nájomníkom sľubovala ešte v máji tohto roku. **Gustav Bartovic**

FOTO - Oto Limpus

Na ďalšej streche rastie čierna stavba

STARÉ MESTO

Obyvatelia štyroch vchodov obytného domu na Pražskej ulici už vyše roka bojujú proti čiernej stavbe na terase nad schodišťom domu číslo 35. Na Miestnom úrade Staré Mesto ešte pred voľbami uviedli, že o veci nevedia.

Vedúci komunikačného odboru Miestneho úradu Staré Mesto Stanislav Juríkovič doslovne píše: „Na Vami uvádzanej adrese neeviduje stavebný úrad žiadnu žiadosť o stavebné povolenie či stavebné úpravy. Neevidujeme ani žiadny podnet občanov na prešetrenie danej veci...."

Staromestský stavebný úrad zrejme neinformoval svojho hovorcu presne, pretože v redakcii máme k dispozícii dokument, podľa ktorého úrad dokonca vykonal 13. júna 2006 na mieste štátny stavebný dohľad. Urobil to na podnet obyvateľov domu a skonštatoval, že vlastník bytu, spoločnosť GASP, s.r.o. „zrealizoval nad rámec ohlásenia stavebné úpravy". Nie je to prvý dokument stavebného úradu v tejto veci, o probléme komunikuje s obyvateľmi domu už od roku 2005 - približne tak dlho zateká do bytov horných poschodí, pretože nepovoleným stavebným zásahom sa narušila kompaktnosť nosných múrov.

Ide o dom s pôvodne plochou strechou, ktorú nájomníci nazývajú terasa. Približne pred desiatimi rokmi na nej vyrástla v súvislosti zo zavedením výťahu a budovaním výťahovej šachty garsónka. Jej majiteľka ju predala firme GASP, ktorá v máji tohto vyvesila vo vchode prosbu so žiadosťou o zhovievavosť počas rekonštrukcie v byte. Staviteľ však prestavoval garsónku, pričom jedno z okien nahradil balkónovými dverami a zastrešil časť spoločnej strechy, za ktorú údajne ani neplatí nájom.

Stavebný úrad Staré Mesto nielenže komunikuje o tejto veci s obyvateľmi, ale dokonca podal písomné vyjadrenie, že stavebné úpravy na streche sú v súlade so zákonom. V jednom z dokumentov tiež stanovuje stavebníkovi dať do pôvodného stavu potrubie odvetrávania odpadu. Obyvatelia protestujú s odôvodnením, že na menšie stavebné úpravy treba stavené povolenie, táto stavba však vznikla bez stavebného povolenia, pretože ich ako dotknutých nikto neoslovil. Navyše stavba nie je skolaudovaná a podľa všetkých znakov v nej už niekto býva. Zároveň prasklinami spôsobenými montážou zastrešenia nad terasou zateká do nižších bytov. **Gustav Bartovic**

Čierna stavba má prednosť pred ekológiou

RUŽINOV

Čierna stavba, ktorá začala tento rok vyrastať na Krajnej ulici na Trnávke, zmárnila snahy neformálnej skupiny nadšencov hľadajúcich riešenie problému, ako vybudovať obytný dom absolútne nezávislý od inžinierskych sietí.

Ide o dom, ktorého energetické nároky by boli ešte nižšie, ako sú nároky takzvaného nulového domu, lebo v tomto projekte sa ráta aj s tým, že v rámci domu by sa likvidoval všetok komunálny odpad. Mimo pôdy Slovenskej technickej univerzity vznikla neformálna skupina jej odchovancov, ktorá v roku 1996 kúpila na Krajnej ulici na Trnávke dom, kde sa usilovali v pokusnom meradle svoje predstavy realizovať. Vývoj ukázal, že na potvrdenie všetkých teórií potrebujú väčší pozemok - hneď vedľa však bola voľná parcela.

Žiadali o jej predaj štyrikrát mesto, lebo si mysleli, že patrí magistrátu, pozemok však bol v správe mestskej časti Ružinov. „Po treťom pokuse sme dostali odpoveď, že pozemok sa nebude predávať až do stavebného dokončenia Krajnej ulice" hovorí Ján Svoreň, jeden z lídrov skupiny. Nadšenci pre úspory energie sa vytvorenia pokusného poľa už zrejme nedočkajú.

Ulicu síce ešte nedokončili, zato sa v máji 2006 na susednej parcele začalo stavať. Okrem iného je táto stavba neoznačená a J. Svoreň tvrdí, že ak aj stavebník má stavebné povolenie, nemôže byť platné, pretože ako najbližších susedov, a teda dotknuté osoby, ich stavebný úrad neoslovil.

K prípadu nám hovorkyňa samosprávy Anna Mihalčínová odpovedala, že na túto parcelu vydal miestny stavebný úrad rozhodnutie o umiestnení stavby, teda územné rozhodnutie, pre stavebníka Juraja Pilku. Podľa jej informácií stavebný dohľad zistil 7. novembra, že stavať sa začalo bez stavebného povolenia. „Následne v súlade so zákonom stavebný úrad vyzval stavebníka na bezodkladné zastavenie stavebných prác a súčasne začal priestupkové konanie vo veci porušenia stavebného zákona," uvádza hovorkyňa. **Gustav Bartovic**

Srdečne Vás pozývame na
Vianočné trhy Zemeslužby
ktoré sa uskutočnia v dňoch 20. – 22. decembra na nádvorí
Ministerstva pôdohospodárstva (vstup z Dostojevského radu 3)
Najlepšie vianočné kapre najkrajšie vianočné stromčeky najchutnejší med
a všetky dobroty patriace k Vianociam Vám predajú naši rybári lesníci včelári
vinári pivári farmári za ceny ich nákladov.
Prídite si vychutnať pravú vianočnú atmosféru a nakúpiť darčeky ku nám!
Tešíme sa na Vás denne od 12.00 do 21:00 hod.

Pri ústredí bude viac miest na parkovanie

NOVÉ MESTO

Pri administratívnej budove ústredia Slovenskej sporiteľne, ktorej výstavba sa prednedávnom začala na Tomášikovej ulici, bude viac parkovacích miest, ako predpokladal pôvodný zámer.

Administratívna budova má mať dve podzemné podlažia a desať nadzemných podlaží. Celková úžitková plocha má mať vyše 50-tisíc štvorcových metrov. Výstavba sa už začala v súlade s platným stavebným povolením, ktoré vydala mestská časť Bratislava - Nové Mesto. Oproti pôvodnému zámeru nový návrh znamená jedinú podstatnú zmenu - zvýšenie celkového počtu parkovacích státí o 43. V podzemných garážach bude 340 parkovacích stojísk a počet parkovacích miest pred objektom bude 65. Celkový počet parkovacích státí bude teda 405, (pôvodne ich malo byť 362). Budova ústredia Slovenskej sporiteľne by mala byť dokončená v máji roku 2008. **(juh)**

Matematici chcú pomôcť slabozrakým

BRATISLAVA

V rámci aktivít pre znevýhodnené skupiny obyvateľstva prichádza s finančnou podporou Európskej únie na pomoc zrakovo postihnutým a nezamestnaným aj Fakulta matematiky, fyziky a informatiky Univerzity Komenského.

V septembri sa tu začal riešiť projekt Európskeho sociálneho fondu Počítačové a prezentačné zručnosti pre znevýhodnené skupiny obyvateľstva. Je zameraný na zvýšenie zamestnateľnosti týchto občanov prostredníctvom budovania či zvyšovania úrovne ich počítačových zručností a zorientovania sa na informácie. V rámci projektu budú školiť 20 nezamestnaných so zrakovým postihnutím, 40 nezamestaných s telesným postihnutím a civilizačnými chorobami a 40 nezamestnaných vo vekovej skupine nad 50 rokov. Školiť budú úplných začiatočníkov, pokročilých i veľmi pokročilých formou skupinových i individuálnych kurzov, vrátane testovania získaných zručností v praxi. Úspešní absolventi kurzov potom získajú celoeurópsky platné certifikáty.

V súčasnosti sa projekt pripravuje, samotné kurzy by sa mali začať v marci 2007. Prihlásiť sa možno priamo na FMFI UK v Podpornom centre pre zrakovo postihnutých v Mlynskej doline. Kontakt je 6542 4862, prípadne elektronicky na pozri@cezap.ii.fmph.uniba.sk. Do kurzov zaradia záujemcov na základe vlastného výberu a výsledkov vstupného testu. Kurzy sú určené len pre záujemcov z Bratislavského samosprávneho kraja. **(gub)**

predaj • servis • kalibrácia digitálnych tlakomerov microlife
CENTRUM ZDRAVIA - PRIEVOZ
Radničné námestie 7/C,
tel.: 02/4342 9502
Teraz ZĽAVA pri výmene „STARÝ ZA NOVÝ" až 10%
Akcia platí aj vo VÝDAJNI ZDRAVOTNÍCKYCH POTRIEB NIVY - 500 bytov, Velehradská 8,
tel.: 5596 0119 (možnosť parkovania)
www.tlakomery.sk

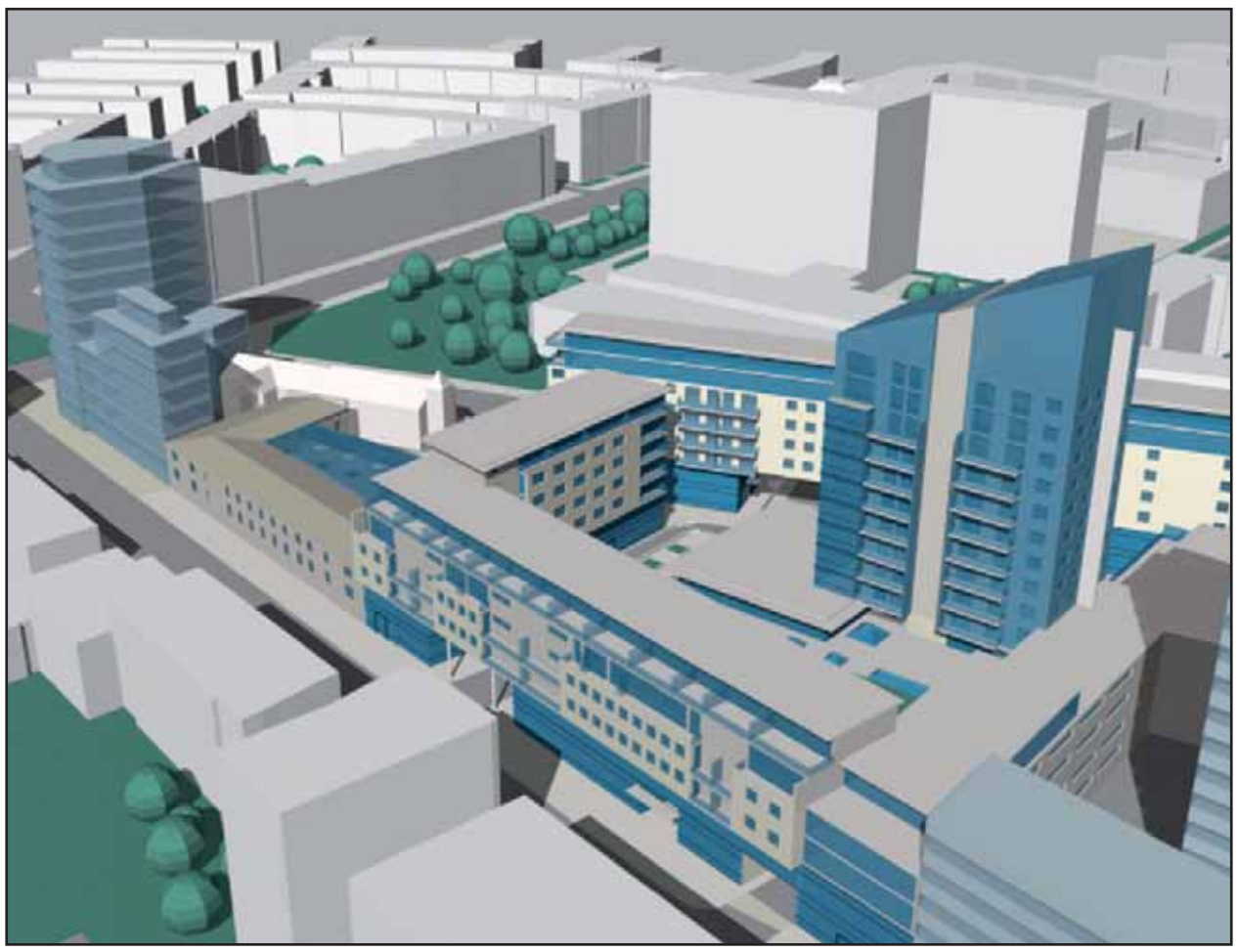

Plánovanú výstavbu polyfunkčného centra ministerstvo odobrilo, má 85 pripomienok

STARÉ MESTO

Ministerstvo životného prostredia v uplynulých dňoch odobrilo plánovanú výstavbu administratívno-obytného súboru medi Mýtnou a Radlinského ulicou, ktorého súčasťou má byť aj výšková dominanta.

Navrhovaný polyfunkčný súbor má vyrásť na pozemku ohraničeného zo severozápadu Mýtnou ulicou, z východu Radlinského ulicou, zo severu areálom materskej školy a z juhu pozemkom, na ktorom má v budúcnosti vyrásť ďalší polyfunkčný súbor. Severovýchodnú časť pozemku tvorí dvojpodlažný objekt bývalej tabakovej továrne, ktorý je predmetom pamiatkovej ochrany.

Investičný zámer je navrhnutý v dvoch variantoch, ktoré sa odlišujú navrhnutým počtom bytov (173, resp. 193), oba varianty rátajú aj s 12 prenajímateľnými apartmánmi, administratívnymi priestormi na ploche 4670 štvorcových metrov a priestormi pre obchod a služby na ploche 8930 štvorcových metrov.

Zámer ráta s vybudovaním objektov lemujúcich Mýtnu a Radlinského ulicu a s vybudovaním novej dopravnej komunikácie prepájajúcej obe spomenuté ulice. Vo vytvorenom átriu je navrhnutá dvojpodlažná podnož, ktorej dominuje 16-podlažná výšková časť. Zámer ráta s tým, že na prvom a druhom podlaží majú byť priestory pre obchod a služby, na treťom a štvrtom administratívne priestory a na piatom až šestnástom podlaží byty a prenajímateľné apartmány.

Začiatok výstavby komplexu sa predpokladá v auguste budúceho roku, jej ukončenie o tri roky neskôr.

Ministerstvo životného prostredia výstavbu polyfunkčného súboru odobrilo, pričom preferuje variant s nižším počtom bytov. Okrem toho výstavbu podmienilo dovedna 85 pripomienkami. Okrem iného požaduje, aby bola dokumentácia pre územné rozhodnutie zladená s vypracovanou urbanistickou štúdiou Mýtna ulica. Investor má ďalej vybudovať novú prepojovaciu komunikáciu ulíc Radlinského a Mýtna s riadením cestnou svetelnou signalizáciou v jej križovatke s Radlinského a Bernolákovou ulicou. Medzi podmienkami je aj požiadavka na obnovu objektu bývalej tabakovej továrne. **(juh)**

VIZUALIZÁCIA - J. Fecanin

Postihnutí sa uplatňujú na voľnom trhu

RUSOVCE

Ručný papier je výnimočný artikel na sviatočné príležitosti. Na našom trhu je ho nedostatok, a tak sa stal prostriedkom, ktorým sa mentálne postihnutí úspešne uplatnili na voľnom trhu.

Vyrábajú ho v Humanitnom centre na Kovácsovej ulici v Rusovciach. Centrum prevádzkuje Chránené bývanie Gerulata, Klub dôchodcov i Chránenú dielňu. Práve v nej v rámci európskeho projektu Leonardo da Vinci v roku 2000 zaškolili pracovníkov a klientov centra belgickí inštruktori. Humanitné centrum spravuje Kresťanská liga pre pomoc mentálne postihnutým na Slovensku.

V dielni okrem ručného papiera vyrábajú vianočné a novoročné pozdravy, darčekové predmety z keramiky (majú vlastnú vypaľovaciu pec) a ďalšie drobnosti. Dielňa nepretržite zamestnáva dvoch ľudí s ťažkým zdravotným postihnutím a v minulom roku k nim pribudol celý pracovný úväzok, o ktorý sa delia štyri obyvateľky chráneného bývania. Ambíciou centra je v najbližšom čase rozšíriť zamestnávanie tak, aby každá z nich mohla pracovať na pol riadneho úväzku, a tak si prilepšiť k dôchodku. Konečným cieľom je potom vytvoriť trvalé pracovné príležitosti pre päť ľudí s ťažkým zdravotným postihnutím a príležitostne na zmluvy zamestnávať ďalších desať postihnutých. **(gub)**

MOIRA®
Príjemné prežitie Vianočných sviatkov a šťastný Nový rok
Zľavy sú náš Vianočný darček.
Vajnorská 98/B tel.: 02/444 54 127 PO-PIA: 10⁰⁰-18⁰⁰, SO- 8⁰⁰-12⁰⁰
Vysoká 19 tel.: 02/524 44 902 PO-PIA: 10⁰⁰-18⁰⁰, SO- 9⁰⁰-13⁰⁰
moira@moira.sk, www.moira.sk

NOVÉ MULTIFUNKČNÉ ZARIADENIA
Stylus DX-4050 3.100 Sk s DPH
Stylus DX-5000 3.700 Sk s DPH
Stylus DX-6000 4.600 Sk s DPH
AKCIA
...tlačiarne, skenery, videoprojektory, náplne, tonery, papiere...
EUROMIX - autorizovaný predajca EPSON
Šancová 48, 811 05 Bratislava, tel.: 02/5249 8642, 02/5249 6616
AKCIA

SKI * SNOWBOARD
SERVIS * POŽIČOVŇA
Radlinského 28, Bratislava
Tel.: 02/555 744 57
Mobil: 0905/322 659
0915/723 234
OTVÁRACIE HODINY
Po - Pia: 10:00 - 18:00
Sobota: 09:00 - 13:00
www.ski-snowboardservis.sk

© 2006 Citibank (Slovakia) a.s.
CitiFinancial is a registered service mark of Citigroup Inc.
Užívajte si štedré Vianoce!
Peniaze na vianočné darčeky
• pôžička od 10 000 Sk do 600 000 Sk
• bez ručiteľov
• vybavíte jednoducho a rýchlo
• splácať začnete až v 2007
Ku každej pôžičke darček!
Bezplatná infolinka 0800 10 20 30
citibank (Slovakia) a.s.
CitiFinancial – predajné miesta
Krížna 12, Bratislava, Tel.: 02 /555 71 222
Košická 42, Bratislava, Tel.: 02 /55 410 856
CitiFinancial – regionálna kancelária
Záhradnícka 72 (1. poschodie), Bratislava
Mobil: 0903 654 275

Zdravotníci sú na sviatky pripravení

BRATISLAVA

Napriek tomu, že Fakultná nemocnica s poliklinikou (FNsP) nemá dosah na fungovanie lekárskej služby prvej pomoci počas sviatkov, zdravotníci sú cez voľné dni pripravení slúžiť.

Ako nás informoval Vojtech Parrák, zástupca riaditeľa FNsP, nemocnice nie sú priamo určené na poskytovanie ambulantnej starostlivosti, napriek tomu ošetria aj takýchto pacientov. Keďže však vo všetkých častiach mesta fungujú bežné lekárske pohotovosti, odporúča verejnosti využívať ich služby. Nemocnice sú totiž počas sviatkov pripravené predovšetkým na prijatie naliehavých prípadov na hospitalizáciu.

„Nie je to optimálne riešenie," pokračuje V. Parrák. „Zdravotnícke zariadenia sú v kompetencii kraja, na neštátne ambulancie nemáme dosah vôbec. A napríklad detskí lekári sú predovšetkým neštátni. Pohotovosť by pritom logicky mali poskytovať lekári prvého kontaktu."

Podľa telefonickej informačnej služby bude cez sviatky v zdravotných strediskách slúžiť stomatologická pohotovosť na Drieňovej ulici 38, pohotovosť pre dospelých na Strečnianskej ulici 13, pre deti a dorast na Limbovej ulici, interná a chirurgická pohotovosť v nemocnici na Antolskej a slúžiť by mala aj Poliklinika v Líščom údolí a Poliklinika na Ružinovskej ulici 10. Vo všetkých týchto zariadeniach je cez pracovné dni služba od 19.00 do 7.00 h, cez sviatky pracujú nonstop od 7.00 do 7.00 h . Služby pohotovostných lekární by mali byť otvorené v Líščom údolí, na Námestí SNP 20, Račianskej ulici 1/A, Ružinovskej ulici 12 a Strečnianskej 13. **(gub)**

Posilnia sanitky aj pohotovosť

BRATISLAVA

Zdravotná dopravná a záchranná služba bude cez sviatky fungovať podobne ako cez víkendy, len bude posilnená. Na Silvestra si navyše magistrát do mesta objednal dve vozidlá, ktoré budú k dispozícii v uliciach.

Posilnená bude aj lekárska pohotovosť. V meste má ZDZS Bratislava k dispozícii deväť vozidiel, okrem nich budú k dispozícii aj vozidlá neštátnych záchranných služieb. V naliehavých prípadoch treba volať na telefónne čísla 112 alebo 155. To platí pre pacientov, ktorí nie sú schopní sami vyhľadať lekársku pomoc. Prevozy do nemocnice alebo z nemocnice treba hlásiť na číslo 16 155 s tým, že v tomto prípade treba príkaz na prevoz pacienta od ošetrujúceho lekára. **(gub)**

Silvester 2006 v centre Bratislavy chce nadviazať na úspešné oslavy z minulosti

BRATISLAVA

Bratislava sa v posledných rokoch bez väčších problémov zaradila medzi tie veľké európske a svetové mestá, v ktorých existuje spoločenská tradícia veľkolepých osláv príchodu nového roku v uliciach mesta.

Tieto oslavy začínali takmer z ničoho, veď ešte do roku 1998 tu nebolo na čo nadviazať. V posledných siedmich rokoch však organizátori dokázali do ulíc historického centra prilákať desaťtisíce Bratislavčanov a návštevníkov hlavného mesta atraktívnym programom, v ktorom účinkovali špičkoví reprezentanti aktuálnej slovenskej popovej kultúry.

Organizátori z kancelárie primátora a občianskeho združenia Hlava 98 sľubujú, že tohtoročné oslavy v ničom nezaostanú za predchádzajúcimi úspešnými ročníkmi. Centrom osláv bude opäť Hlavné námestie s viachodinovým koncertom. Ten začne o 19.00 h a potrvá približne do jednej hodiny po polnoci. Už od skorého popoludnia sa prostredníctvom veľkoplošnej obrazovky budú môcť návštevníci osláv na Hlavnom námestí stať účastníkmi polnočných okamihov v iných svetových metropolách a v rôznych časových pásmach.

Hviezdoslavovo námestie je svojou rozlohou aj polohou predurčené na veľkú diskotéku, ktorá bude tancuchtivých návštevníkov lákať od 21.00 h do takmer druhej hodiny po polnoci. Už od 18.00 h tu však budú koncertovať tri skvelé skupiny reprezentujúce rôzne štýly takzvanej world a ethno music.

Vyvrcholenie tohtoročných silvestrovských osláv obstará polnočný ohňostroj nad hladinou Dunaja, ktorému bude predchádzať pôsobivé odpočítavanie posledných sekúnd starého roka pomocou laserových lúčov. Dejiskom tejto emotívnej šou bude úsek Rázusovho nábrežia od budovy Slovenského národného múzea po Nový most.

~ ~ ~

PROGRAM OSLÁV

■ **Hlavné námestie**

Moderuje Juraj Mokrý
19.00 - Ska-Pra Šupina
20.00 - Vidiek
21.00 - Gladiator
22.00 - Hex
00.15 - Polemic

■ **Hviezdoslavovo námestie**

18.00 - Preßburger Klezmer Band
19.00 - Sendreiovci&Kokavakere Lavutára
20.00 - Mango Molas
21.00 - Diskotéka

■ **Nábrežie Dunaja**

23.45-00.15 - Polnočný ohňostroj
Ohňostroj, odpaľovaný z petržalského brehu Dunaja, bude hudobne naživo sprevádzať klasik slovenskej hudby - Marián Varga. Kombinácia Vargovej hudby, pyrotechnických a laserových efektov a najväčšej bratislavskej scény - rieky Dunaj sľubuje jedinečný a neopakovateľný zážitok. Táto polnočná šou je symbolickým darom a tiež poctou organizátorov Mariánovi Vargovi, ktorý v januári 2007 oslávi svoje 60. narodeniny. **(brn)**

Bezpečnosť osláv bude opäť prvoradá

BRATISLAVA

Napriek tomu, že od začiatku konania osláv príchodu nového roku v centre Bratislavy sa celý projekt obišiel bez významnejšieho incidentu, organizátori pripravili pre všetkých účastníkov jednoznačné bezpečnostné pokyny, ktoré vychádzajú z organizácie podobných veľkých kultúrnych alebo športových podujatí vo svete.

Do jednotlivých zón zábavy bude možné vstúpiť iba cez určené vstupy z Michalskej ulice, Ventúrskej ulice, Mostovej ulice, Gorkého ulice, Jesenského ulice, Laurinskej ulice a z Františkánskej ulice od budovy Hlavnej pošty.

Na vstupoch do centra osláv budú usporiadatelia od 19.00 h vykonávať preventívne kontroly. Návštevníci osláv by nemali mať so sebou sklenené fľaše, kovové a drevené tyče a pyrotechnické prvky. Vstup nebude umožnený ani osobám pod vplyvom alkoholu a psychotropných látok.

Pevné uzávery budú na Kostolnej ulici a Uršulínskej ulici. Blokované vstupy pre obsluhu a technické zázemie programu budú na Klobučníckej a Nedbalovej ulici, Radničnej ulici a Primaciálnom námestí.

Sídlom organizačného štábu bude Primaciálny palác na Primaciálnom námestí, kde bude umiestnená aj ošetrovňa Červeného kríža a stredisko pre stratené deti. V pohotovosti budú sanitné vozidlá rýchlej zdravotnej pomoci na Hviezdoslavovom a Primaciálnom námestí. O požiarnu bezpečnosť sa bude starať jednotka Dobrovoľného hasičského zboru Staré Mesto.

Občerstvovacie stánky budú na Františkánskom a Hviezdoslavovom námestí. Organizátori tiež zabezpečili 30 ks ekologických WC, ktoré návštevníci nájdu na Františkánskom námestí a Hviezdoslavovom námestí. Okrem toho budú v prevádzke verejné hygienické zariadenia na Palackého ulici. Okrem bežných odpadkových nádob budú počas silvestrovskej noci v zóne zábavy umiestnené veľkokapacitné kontajnery na odpad. O čistotu zóny sa bude v priebehu celej noci až do skorého rána starať niekoľko desiatok zamestnancov dodávateľov údržby a čistenia komunikácií.

Organizátori odporúčajú návštevníkom osláv, aby pri ceste do centra mesta použili najmä mestskú hromadnú dopravu. Prevádzka verejnej dopravy bude 31. decembra večer a 1. januára 2007 v skorých ranných hodinách posilnená z jednotlivých častí mesta do centra a z centra.

Počas silvestrovského programu budú platiť niektoré dopravné obmedzenia. Pešia zóna bude uzatvorená pre vjazd vozidiel od 16.00 h 31. decembra 2006 až do ranných hodín nasledujúceho dňa. Pre potreby technického zázemia programu bude tiež uzatvorená Klobučnícka ulica v časti medzi Primaciálnym námestím a Nedbalovou ulicou.

Do 3.00 h bude taktiež úplne uzatvorená Mostová ulica, vrátane električkovej dopravy. Od 23.00 h bude vylúčená električková doprava z Rázusovho a Vajanského nábrežia. Premávka električiek bude obnovená na Nový rok ráno. **(brn)**

Skončila sa kontrola, nie však konanie

AD: KONTROLA V POHREBNÍCTVE NIE JE UZAVRETÁ (BN 42/2006)

Na článok o kontrolách Slovenskej obchodnej inšpekcie v bratislavských pohrebníctvach reagovala vedúca komunikačného odboru Ústredného inšpektorátu Slovenskej obchodnej inšpekcie Helena Homolová.

Ako upozornila, kontroly v bratislavských pohrebníctvach boli ukončené 14. novembra. Vo všetkých pohrebníctvach vrátane mestského pohrebníctva Marianum boli riadne spísané inšpekčné záznamy, v ktorých je zaznamenaný zistený skutkový stav v čase kontroly. V každom inšpekčnom zázname je okrem iného aj vyjadrenie podnikateľského subjektu k zisteným skutočnostiam. V rovnakom čase bola ukončená kontrola aj v prípade pohrebníctva Marianum.

Podľa H. Homolovej inšpekčný záznam obsahuje 26 strán, z ktorých 21 strán bolo podpísaných priamo riaditeľom. Od strany 22 sa na základe poverenia riaditeľom podpísala kontrolórka organizácie pani Mária Chorváthová s tým, že o záveroch z kontroly bude riaditeľa informovať do dvoch pracovných dní.

„Z vyššie uvedeného teda jasne vyplýva, že pán riaditeľ o kontrole a jej priebehu vedel a o záveroch z kontroly ho mala informovať ním poverená osoba, pani Chorváthová," konštatovala H. Homolová. „K zverejneniu výsledkov na webovej stránke chceme uviesť, že nemáme žiadne časové limity, kedy sa informácia má zverejniť. Obvykle je to po spracovaní informácie a jej odsúhlasení ústrednou riaditeľkou."

Ako dodala, každý kontrolovaný subjekt má možnosť vyjadriť sa k zisteniam priamo do inšpekčného záznamu okamžite pri výkone kontroly, podaním písomnej námietky proti prijatým opatreniam do troch dní alebo odvolaním sa proti rozhodnutiu riaditeľa príslušného inšpektorátu v správnom konaní.

To znamená, že kontrola v pohrebníctve Marianum je zo strany Slovenskej obchodnej inšpekcie uzavretá, ale proces správneho konania na základe zistení z tejto kontroly nie je ukončený. **(brn)**

Aktuálne správy o živote v meste nájdete denne na novom webe
Bratislavské Noviny.sk

CITROËN C4 Picasso – Nový zážitok zo svetla a priestoru

od 659.900 Sk*
* Pri kúpe cez OTP Leasing.
Aktraktívne ceny aj na ďalšie modely.

EURO NCAP www.euroncap.com ★★★★★

Štandardná výbava C4 Picasso:
- 7 sedadiel , 7 airbagov
- ABS, ASR, ESP
- elektrická parkovacia brzda
- palubný počítač
- tempomat II. generácie
- kompletná elektrická výbava

MOTOR PARTNER s.r.o.
Račianska ul. 184/A, 831 05 Bratislava
Tel. predaj: 02/ 4488 5074, Tel. servis: 02/ 4488 5034
Tel./Fax: 02/ 4488 5006,
predaj.raca@motorpartner.sk, servis.raca@motorpartner.sk
www.motorpartner.sk
C4 Picasso uvidíte aj v salóne na Panónskej ceste 22 v Bratislave.

■ OTP LEASING

CITROËN FANTÁZIA V POHYBE

Správy z podsvetia

STARÉ MESTO

NA OBCHODNEJ ULICI zasahovala policajná hliadka, ktorú sem privolali pre podozrenie z vlámania do obchodu s oblečením. Vo dvore pod oknom predajne policajti prichytili 38-ročného Milana z okresu Galanta, ktorý mal na sebe oblečené šatstvo a ďalšie ležalo pod otvoreným oknom predajne. Vyšetrovateľ ho obvinil z trestného činu krádeže a umiestnil do cely s návrhom na vzatie do väzby.

NOVÉ MESTO

NA VAJNORSKEJ ULICI prepadli traja muži 24-ročnú ženu. Odcudzili jej mobilný telefón a potom ušli. Dlho si ho však neužili, policajti ich zadržali v blízkosti miesta činu. U jedného z nich našli aj odcudzený mobil. Vyšetrovateľ vzniesol obvinenie pre trestný čin lúpeže proti 34-ročnému Eduardovi S. z Bratislavy, o rok mladšiemu Vojtechovi Š. z Bratislavy a 29-ročnému Milanovi S. z Ružomberka.

RUŽINOV

NA JEDĽOVEJ ULICI našla polícia pri domovej prehliadke v rámci akcie Škorpión 29 papierových skladačiek, ktoré obsahovali heroín s prímesou kofeínu a paracetamolu. Obchodovaním s drogami sa zaoberala 54-ročná Katarína R. z Bratislavy, ktorá ich predávala užívateľom. Drogy jej zadovažoval jej 19-ročný syn Robert R. z Bratislavy. Katarína R. a jej syn čelia obvineniu z trestného činu nedovolenej výroby omamných a psychotropných látok, jedov alebo prekurzorov. Vyšetrovateľ dal podnet na ich vzatie do väzby.

NA BRESTOVEJ ULICI neznámy páchateľ odcudzil vozidlo Volkswagen Sharan. Firme so sídlom v Bratislave vznikla škoda asi 900-tisíc korún.

PETRŽALKA

NA FURDEKOVEJ ULICI v obchodnom dome pracovník bezpečnostnej služby zadržal osobu podozrivú z krádeže. Privolaná policajná hliadka zistila, že ide o 26-ročného muža z okresu Nové Zámky, ktorý sa pokúsil odcudziť 13 kusov salámy v hodnote asi 2000 korún. Predviedli na policajné oddelenie. Keďže tento muž bol už v predchádzajúcom období stíhaný za obdobný čin, vyšetrovateľ proti nemu vzniesol obvinenie pre trestný čin krádeže a umiestnil ho do policajnej cely s návrhom na vzatie do väzby.

NA PANKÚCHOVEJ ULICI neznámy páchateľ ukradol vozidlo značky Toyota Corolla. Majiteľovi vozidla, ktorým je rakúsky občan, vznikla škoda vo výške viac ako 800-tisíc korún.

NA JASOVSKEJ ULICI horelo motorové vozidlo Daewoo Nubira. Doposiaľ neznámy páchateľ rozbil okno na aute a do auta vhodil fľašu s neznámou horľavou látkou a vozidlo podpálil. Vzniknutá škoda na vozidle sa odhaduje na 250-tisíc korún. Požiarom bolo poškodené aj vedľa stojace motorové vozidlo Škoda Favorit, na ktorom vznikla škoda asi 50-tisíc korún. **(ver)**

Bellušova nadstavba nepôsobí rušivo

Pamätníci histórie

Podkrovie starej radnice patrilo k najrozsiahlejším v meste. Komplex pôvodne jednotlivých domov už pred rokom 1500 zastrešili spoločnou strechou. Do nej zabudovali dodnes zachované tri vikiere.

Podkrovia domov sa v stredoveku a v ranom novoveku používali predovšetkým ako skladištia. Na povale sa dalo napríklad uložiť množstvo sena či slamy, ktoré v zime pôsobilo aj ako izolácia. Časté však boli požiare a seno horelo mimoriadne ľahko. Ako skladištia sena sa používali aj povaly kostolov, ako to možno doteraz vidieť na kostole uršulínok. Na povalách meštianskych a najmä remeselníckych domov bývali ubytovaní aj učni, tovariši, kočiši a iní služobníci, niekedy v samostatných komôrkách, inokedy v spoločnom priestore.

Podľa historických prameňov sa dá domnievať, že podkrovie starej radnice slúžilo už v 16. storočí aj na uloženie archívnych materiálov, ale určite tam boli aj iné sklady a miestnosti, v ktorých sa dalo bývať. V jednom z vikierových okienok bol zavesený zvon.

Archív v radnici sa stále rozrastal, v 18. storočí najdôležitejšie dokumenty uložili do klenutej miestnosti na prvom poschodí Ungerovho domu, kde bolo nebezpečenstvo požiaru skoro úplne vylúčené. V druhej polovici 19. storočia založili Mestské múzeum a umiestnili ho do sienní radnice. Mesto budovalo aj odbornú knižnicu, ktorá obsahovala všetku možnú literatúru k dejinám mesta. V 30. rokoch 20. storočia sa rozhodlo upraviť podkrovie starej radnice pre potreby vedeckej knižnice. Podľa projektu architekta Emila Belluša vstavali do podstrešia (1934/5) železobetónovú konštrukciu obsahujúcu veľkú knižničnú sálu, osvetlenú od východu mimoriadne veľkými oknami, viditeľnými z nádvoria. Nie je známa nijaká fotografia rozostavanej budovy či rozobratého starého krovu, nie sú známe ani písomné správy či fotografie informujúce o priestore pred Bellušovou prestavbou. Počas prestavby si nevšimli ani gotické maľby bývalej kaplnky na vtedy odkrytej južnej stene veže. Vybudovanie knižnice v podkroví bolo napriek tomu veľmi citlivým zásahom, oveľa vhodnejším než prv predpokladané a navrhované nadstavby ďalšieho poschodia.

Po znárodnení knižnicu pod názvom „regionálna knižnica" pričlenili k (znárodnenému) mestskému archívu. Po roku 1990 sa mesto niekoľko ráz pokúsilo získať „regionálnu knižnicu" späť, ale nebolo úspešné. Ani nesmierne bohatý Archív mesta Bratislavy nie je doteraz vrátený mestu.

Po rekonštrukcii Apponyiho paláca sa počíta s rekonštrukciou podkrovia a suterénov Starej radnice. Pre knižnicu účelovo vybudovaný priestor v podkroví by sa mal znova zaplniť vzácnymi knihami. Ak nie tými pôvodnými, ktoré si privlastnil štát, tak inými, ktoré má vo svojich zbierkach Mestské múzeum. **Štefan Holčík**

FOTO - Oto Limpus

Vianočné trhy aj na Dobrovičovej ulici

STARÉ MESTO

Od stredy do piatku 20. až 23. decembra zavládne na Ministerstve pôdohospodárstva ozajstná sviatočná vianočná atmosféra. Na nádvorí ministerstva na Dobrovičovej 12 sa totiž v stredu o 12.00 h otvoria po prvýkrát Vianočné trhy Zemeslužby.

Každý deň od 12.00 do 21.00 h privítajú všetkých návštevníkov vo svojich 16 stánkoch remeselníci z rôznych kútov našej krajiny. Pracovití, zruční a srdeční ľudia - včelári, ponúkajúci med, voňavé medovníky i medovinu, vinári s ponukou kvalitných slovenských vín, lesníci ponúkajúci vianočné jedličky či rybári s kaďami plnými rýb, keďže súčasťou trhov bude i predaj kaprov a vianočných stromčekov. Nádvoriu ministerstva bude dominovať urastený vianočný strom.

Nebude chýbať vianočná kapustnica, oblátky, varené vínko či ozajstná lahôdka - každý deň jedno pečené prasiatko. Niekoho priláka vôňa pečených gaštanov či vianočného punču, niekoho zvedavosť, či túžba kúpiť vianočné prekvapenie pre svojich blízkych. Každý, kto sem zavíta, si príde na svoje.

V ponuke budú výrobky z kože či dreva od remeselníkov spod Tatier, sviečky či svietniky, výrobky z prútia, rozprávkovo zdobené medovníky či množstvo keramických a najrôznejších vianočných dekorácií a darčekových predmetov.

Jeden zo stánkov - stánok Zemeslužby priblíži návštevníkom rezort pôdohospodárstva, v ďalšom dostane priestor združenie Úsmev ako dar, v ďalšom napríklad výrobcovia zo Zázrivej ponúknu 50 druhov mliečnych výrobkov - syrov či tradičných slovenských korbáčikov. Vianočné trhy na nádvorí ministerstva pôdohospodárstva budú miestom, kde sa správna predvianočná nálada stretne so známou slovenskou pohostinnosťou v duchu slova zemeslužba - práca poctivých ľudí tejto krajiny. **(brk)**

Bratislava kedysi...

Vinohradníctvo a vinárstvo v Devíne

Devínske vinohradníctvo má dlhoročnú tradíciu. Archeologické nálezy nádob na víno pochádzajú ešte z čias Keltov (2. storočie pred Kristom). Najviac dôkazov je z obdobia slovanského osídlenia v 9. - 10. storočí, keď mala osada názov Dowina.

Prvá listina o pestovaní viniča v Devíne je listina pilišského opátstva z roku 1188, ktorou tento kláštor dostal donáciu na vinice. Vinice sa spomínajú aj v listine Belu IV. z roku 1254, keď mal Devín názov Dywen. Intenzívnejšie vinohradníctvo na tomto území nastalo až v 13. storočí, najmä zásluhou bratislavského richtára Jakuba a jeho potomkov, ktorí tu vysádzali viničí. Ďalší rozvoj vinohradníctva podporilo kráľovské privilégium Ľudovíta I. Veľkého z roku 1362, ktorým sa určili dávky a poplatky z viníc. Vtedy mal Devín názov Teben.

V 15. storočí s stal pánom devínskeho domínia s názvom Deven uhorský palatín Mikuláš Garaj, ktorý násilne zaberal vinice aj mimo územia Devína. O jeho sporoch s mestom Prešporok sa píše vo viacerých listinách z rokov 1415-1428. Koncom 15. storočia sa zmocnili panstva grófi z Jura a po nich v rokoch 1527-1605 rodina Báthoryovcov. Po nich vlastnili panstvo Keglevičovci do roku 1635, keď panstvo získal rod Pálffyovcov až do zániku feudalizmu. Zaslúžili sa o rozvoj vinohradníctva na území Devína. V roku 1720 tu bolo už vyše 100 ha viníc a v roku 1866 spolu s Karlovou Vsou 260 ha. K panstvu patrila okrem Karlovej Vsi aj Devínska Nová Ves s plochou 24 ha viníc a takmer polovica viníc v Rači. Časť týchto viníc (asi 60 ha) patrila občanom Prešporka.

V 18. storočí bol založený cech devínskych vinohradníkov, ktorého štatút podpísal v roku 1749 gróf Mikuláš Pálffy. Cech mal 34 majstrov a mladí členovia museli robiť prijímacie skúšky z vinohradníctva a vinárstva. Členovia cechu usporadúvali kultúrne podujatia a zábavy v budove, ktorú si v roku 1828 sami postavili. V roku 1831 postavil cech vo viniciach kaplnku sv. Urbana. V roku 1872 zanikol cech ako taký, ale pokračoval v činnosti ako Združenie kopáčov a od roku 1931 ako Vinohradnícky spolok.

Devínske vinohrady nenapadla fyloxéra, pretože tu prevládali ľahké piesočnaté pôdy. Katastrofou pre vinice boli však obe svetové vojny a obdobie v rokoch 1938-1945, keď Devín pripadol Nemeckej ríši. Úpadok vinohradníctva tu nastal aj po odsune Nemcov v roku 1945, keď z 859 Nemcov tu zostalo len 22. K obnove vinohradníctva došlo až po roku 1949, keď vzniklo JRD, ktoré sa v roku 1952 zlúčilo s JRD Karlova Ves.

V roku 1920 vznikla v Devíne známa vinárska firma Sontag, ktorá vyrábala vinikajúce ríbezľové víno, ktoré sa vyvážalo do Rakúska a po celom Slovensku, kde firma zamestnávala 29 krčmárov. **Viliam Horniak**

(KONIEC)

Stvorený pre rýchlosť...

Nový dvojjadrový procesor Intel® Core™ 2 Duo v počítači ZERO Home Student II je stvorený poskytovať prelomový výkon.

> ZERO Home Student II

dvojjadrový procesor: Intel® Core™ 2 Duo E6300
základná doska: Intel® 946 GZISSL
pamäť: 512MB DDR2 533MHz
pevný disk: 80GB 7200rpm, 8MB cache, SATAII
grafická karta: onboard Intel® GMA3000
optická mechanika: DVD+/-RW + softvér NERO
disketová mechanika: 3,5" 1,44MB
sieťová karta: Ethernet 10/100 Mbit
zvuková karta: 5.1 High Definition Audio |SigmaTel STAC9227 codec|
USB: 4 sloty + 2 vpredu
skrinka: Midi ATX 350W
príslušenstvo: klávesnica, myš, podložka

cena bez Dph
15 390 Sk
18 314 Sk s Dph

intel Core 2 Duo inside
Dual-core. Do more.

zero
intel Channel Partner Premier Member 2006

www.zero.sk

Celeron, Celeron Inside, Centrino, Centrino logo, Core Inside, Intel, Intel logo, Intel Core, Intel Inside, Intel Inside logo, Intel SpeedStep, Intel Viiv, Intel Xeon, Itanium, Itanium Inside, Pentium a Pentium Inside sú označenia výrobku/služieb alebo ochrannými známkami spoločnosti Intel Corporation, prípadne jej dcérskych spoločností v Spojených štátoch a v iných krajinách.

Cyklisti sa asi presťahujú do Petržalky

CYKLISTIKA

Všetko je zrejme jasné! Súčasný Národný cyklistický štadión Vlastimila Ružičku na bratislavskom Tehelnom poli padne na oltár ďalšej výstavby a cyklisti sa presťahujú do Petržalky. Aspoň tak to vyzerá v predstavách funkcionárov Slovenského zväzu cyklistiky. Má to svoju logiku.

Terajší stánok patrí medzi bratislavské pamiatky, nevyhovuje pomaly ani slovenským požiadavkám, nieto ešte európskym či svetovým a spoliehanie sa na zázrak v podobe miliónových investícií na jeho záchranu je márne ako minulotýždňové čakanie na sneh... Aj preto sa SZC dohodol so Slovenským združením telesnej kultúry na odstúpení štadióna do svojho vlastníctva za 45 miliónov korún.

Akcia však pokračuje ďalej. Keďže sa našiel záujemca o štadión a navyše sľúbil, že pomôže pri výstavbe nového stánku, je tu šanca, že cyklisti síce prídu o terajší domov, ale do dvoch rokov by mohli nájsť nový. Prezident zväzu Anton Tkáč tvrdí, že cyklisti sa stretli s pochopením aj u mesta, takže teoreticky by nemalo stáť nič v ceste, aby sa všetko skončilo podľa plánov... Nový krytý štadión by mal vyjsť na 300 miliónov Sk, mohli by sa na ňom organizovať majstrovstvá sveta či Európy a mal by slúžiť aj iným športom (kolieskové korčule, motokáry, nemalo by tam chýbať ani dopravné ihrisko). O stavbu by sa mala postarať kanadská firma, ktorá už má skúsenosti s podobnými stavbami. Momentálne sa hľadajú vhodné pozemky a doťahujú sa rokovania o veľkosti oválu. Mimochodom, keby sa rekonštruoval súčasný štadión, vyšlo by to o 100 miliónov drahšie ako výstavba nového... **(bb)**

Michal Gottwald v belasom

FUTBAL

Zatiaľ čo v Petržalke sa len špekuluje o posilách pre jarnú časť ligy, na Tehelnom poli nakupujú. Prvým hráčom, ktorý posilní jankechovcov, je bývalý útočník Žiliny Michal Gottwald.

Riaditeľ klubu Ján Švehlík: „S Gottwaldom sme podpísali dvaapolročnú zmluvu. Mal by posilniť ofenzívu, veríme, že pomôže pri splnení našich cieľov.“

Slovan bol s Gottwaldom v kontakte prakticky celú jeseň, bývalý hráč Dukly Banská Bystrica, OFI Kréta, MŠK Žilina a naposledy Legie Varšava patril medzi najväčšie nádeje slovenského futbalu, ale z rôznych príčin sa mu ich zatiaľ nepodarilo naplniť. Na Tehelnom poli sa stretne aj s bývalým žilinským spoluhráčom Kosmeľom... **(bb)**

V Bratislave sa bude hrať o Loto Cup, v Slovane vymenili hlavného trénera

HOKEJ

Škoda Kanaďanov! To bol zrejme jediný povzdych bratislavských hokejových fanúšikov pred turnajom Loto Cup, ktorý sa uskutoční od štvrtka 14. do soboty 16. decembra na Zimnom štadióne Ondreja Nepelu.

Organizátori sa snažili do Bratislavy pritiahnuť aspoň jeden zámorský tím, no Američania prídu až na svetový šampionát a Kanaďania sa ospravedlnili. Tento rok hrali na Nemeckom pohári a pred majstrovstvami ich už v Európe neuvidíme.

Okrem slovenskej reprezentácie sa tak v Bratislave predstavia Lotyšsko, Švajčiarsko a Rakúsko, čo znamená, že najväčšími favoritmi sa stávajú zverenci Júliusa Šuplera. Okrem trojice Košičanov a Melichárka z Trenčína sa do nej dostal aj slovanista Ľubomír Hurtaj. Pravda, vo výbere nechýbajú ani ďalší hráči, ktorí obliekali bratislavský dres. Práve jeden z nich, Richard Kapuš, bude tým najskúsenejším, keďže dres s dvojkrížom si obliekol už v 122 stretnutiach.

„Nebola to ľahká nominácia. Narušili ju zranenia, ale aj forma niektorých vytypovaných hokejistov. Myslím si však, že je to kvalitné mužstvo, hráči by mali potvrdiť svoje ambície,“ uviedol Július Šupler. Dvojzápasy v Samsung Aréne sa začínajú už o 13.30 h, slovenská reprezentácia však bude hrávať až o 17.00 h a všetky jej stretnutia budú v televízii. Celkove sa rozdajú prémie vo výške 50-tisíc švajčiarskych frankov.

ČADA SA ROZLÚČIL, SLOVAN VEDIE CÍGER

V lige je predvianočná prestávka, Slovan do nej vstúpil z druhého miesta, keď sa náskok pred Košicami sa po prehrách v Nitre a Zvolene definitívne rozplynul. Boj o prvú priečku sa tak začne od začiatku!

Čada skončil, Cíger začína! Hokejovému Slovanu síce nevyšli posledné zápasy, ale výmena hlavných trénerov bola aj tak pre mnohých šokom. Funkcionárom, hráčom, no aj samotným trénerom sa totiž darilo celkom úspešne schovávať pod pokrývku problémy, ktoré bublali už niekoľko týždňov. Prišli však prehry v Košiciach, Nitre, či Zvolene a horúca polievky vyvrela. Rastislav Čada po vzájomnej dohode odišiel a na lavičku si sadol Zdeno Cíger *(na fotografii)*.

„Nerozmýšľal som dlho, rozhodol som sa prakticky hneď. Intuitívne som vycítil, že je to tá správna vec,“ prezradil nový kormidelník Slovana. Bývalý slovenský reprezentant je na rovnakej úrovni ako druhý tréner Miroslav Miklošovič - keďže s Čadom skončil aj jeho asistent Róbert Pukalovič, ktorý by sa mal venovať už len práci manažéra.

Podľa samotného českého trénera bol hlavný dôvod rozchodu v rozdielnom pohľade na hru. Zatiaľčo on preferoval väčšiu záťaž na svojich zverencov, vedenie chcelo dať hráčom väčšiu voľnosť, čo sa malo odraziť na ofenzívnejšom hokeji. „V budúcnosti by tieto pohľady mohli priniesť ešte väčšie rozpory, preto sme sa rozhodli na rozviazaní kontraktu,“ priznal Čada. **(bb)**

FOTO - TASR

O zápas legiend nemali diváci záujem

HOKEJ

Škoda, že dobrá vec sa nedotiahla do konca, po ktorom by všetci tlieskali. Exhibičný zápas legiend hviezd zo Slovenska a NHL mal trošku chaotickú už predohru.

Najskôr bola tlačovka, kde sa s veľkou pompou oznamovali mená, ktoré prídu do Bratislavy, no ako sa blížil termín podujatia, ubúdalo informácií, až nakoniec deň pred stretnutím, nikto pomaly nevedel, kto vlastne príde, na koho sa diváci vlastne môžu tešiť....

Reč je, samozrejme, o hviezdach NHL. Tie domáce boli pripravené, ale aj oni mali ešte pár minút pred stretnutím obavy, či sa vôbec bude hrať... Podľa toho vyzerala aj návštevnosť. Riedko obsadené tribúny „zaplnili“ asi dve tisícovky divákov.

Keďže sme na Slovensku, nebolo by normálne, aby sa tam nepohádali aj samotní aktéri. Tentoraz sa do menšieho škandálu zaplietol Peter Šťastný. Po prvej tretine odstúpil z ľadu, čo vysvetlil tým, že nebude hrať na jednom ľade s rozhodcom Okoličánim... Obe strany však nemali akosi potrebu vyjadriť sa k tomu, prípadne sa tvárili, že sa vlastne nič nestalo!

Diváci to nakoniec možno ani nepostrehli, pretože nie vždy majú možnosť sledovať také hviezdy ako Coffey, Salming, Larionov či Mogiľnyj, a tak si radšej prezerali hráčov z NHL, ako žabomyšie spory spod Tatier. Z tohto pohľadu bola akcia vlastne vydarená, tribúny odpustili aj konečný výsledok, ktorý zaváňal dohodou, ale na dohodnuté výsledky (najmä futbalové) si už Bratislavčania túto jeseň zvykli a vlastne s nimi rátajú!

„Škoda, že prišlo tak málo divákov. Akcia by si určite zaslúžila viac,“ priznal Zdeno Cíger, ktorý si vyslúžil najväčší potlesk tribún. Ten bol možno pripravený pre trénerskú legendu Scotta Bowmanna, no Kanaďan na veľké sklamanie väčšiny fanúšikov nepricestoval.

Ešte šťastie, že samotný zámer, vyzbierať peniažky pre hokejové nádeje, sa nakoniec splnil, takže nezostáva nič iné, len dúfať, že budúci rok to bude predsa len o niečo lepšie... **(bb)**

Revolučná metóda ENGLISHBOX®
“EnglishBox je najrýchlejší a najefektívnejší spôsob učenia sa cudzích jazykov. Je to jediná originálna slovenská metóda, ktorá zaznamenáva obrovský a neutíchajúci úspech doma aj v zahraničí!”
✓ Produkt ocenený Obchodnou a priemyselnou komorou SR!
✓ Najbohatší výber produktov pre zrýchlené učenie v strednej európe!
✓ Špičkový relaxačný prístroj 4. generácie MindSpa, a najmodernejšie viacúčelové okuliare CrystalWhite!
✓ Slovenská, maďarská a česká verzia!
Teraz zľavy až -30%
Všetko čo potrebujete pre úspešné zvládnutie cudzieho jazyka nájdete v jednom balíku iba u nás!

Autorizované predajné miesto
Radlinského 24 (50m od Blumentálu)
811 07 Bratislava
Otváracie hodiny
Pon.-Pia. 14:00-20:00
Sob. 9:00-12:00
Telefonický kontakt
+421 (0) 907 464 606
Viac info na www.englishbox.sk

Aktuálne správy o živote v meste nájdete denne na novom webe
Bratislavské Noviny.sk

Futbalový Inter prežíva veľké zemetrasenie

FUTBAL

Na Pasienkoch sa blíži koniec sveta! Takto to aspoň vidí fanúšik žlto-čiernych, prípadne aj nezainteresovaný fanúšik. Len pár dní po víťazstve nad Slovanom v poslednom jesennom kole sa roztrhlo vrece so zmenami, ktoré naznačujú, že zima môže byť v klube ešte zaujímavá.

Na začiatku boli zníženia platov a odchody niektorých hráčov. Kopačky odovzdal kapitán Kunzo, ktorý odmietol úpravu platov, porúčal sa útočník Švancara, ktorý mal napäté vzťahy s trénerom Jurkemikom, navyše hosťovanie sa skončilo Pečálkovi vracajúcemu sa do Žiliny, preč z Pasienkov sa pobrali aj Dirnbach, Šedivý, Bončo, Zavaterník a Augustín.

Odchod je aj z trénerskej lavičky. Jozef Šuran prijal ponuku Spartaka a od jari bude viesť priameho konkurenta Interu v boji o záchranu... Keďže všetko so všetkým súvisí, za menším zemetrasením môžu byť aj chýry o presune Interu do Dúbravky, kam by mal odísť už v lete, keďže na Pasienky sa majú presťahovať Slovan s Artmediou... Chýry sa však doteraz nepotvrdili, takže jar by mali interisti absolvovať ešte v domovskom prostredí. Čo však bude na jar, a najmä, čo bude v lete, to nevie asi nikto. A už absolútne si nikto nevie predstaviť, čo sa stane, ak Inter vypadne. **(bb)**

Najúspešnejšou kanoistkou je Jana Dukátová

KANOISTIKA

Kanoistka Janka Dukátová zo Slávie UK Bratislava prežila sezónu, akú môže predstihnúť len rok, v ktorom by triumfovala na olympiáde.

Vyhrala majstrovstvá sveta senioriek, junioriek, vysokoškolský šampionát, a preto nečudo, že práve jej meno zaznelo ako víťazné na vyhlasovaní najúspešnejších športovcov Slovenského zväzu kanoistiky za rok 2006.

Darilo sa aj bratom Hochschornerovcom, ktorí zvíťazili v kategórii deblistov, trénerom roka sa stal Róbert Orokocký. „Som spokojná, pretože najmä druhá polovica roka mi vyšla podľa predstáv. Majstrovstiev sveta v Tróji som sa trošku obávala, tamojší kanál patrí medzi pokojné, no nakoniec sa mi práve v ňom podarilo zvíťaziť,“ prezradila J. Dukátová, ktorá teraz túži po medaile z olympiády.

Janka patrí aj medzi najväčších adeptov na zisk kráľovnej slovenského športu. Meno najlepšieho športovca sa dozvieme v polovici budúceho týždňa. **(bb)**

Nový Seat Altea XL zachvíľu v predaji!

Novinka!
Jesenná akcia Auto BNP
od 10. do 16. 11. je predĺžená!!!
➢ zadarmo zimnná servisná prehliadka
➢ výmena pneumatík pri zakúpení nových zadarmo
➢ počas servisnej prehliadky zapožičanie predvádzacieho vozidla /aj Seat Altea XL/
➢ pri kúpe nového vozidla zimné pneumatiky zadarmo
Nový Seat môžete mať už za 1/3 sumy.
V našom servise Vám ponúkame profesionálne servisné služby.
SEAT
Auto BNP, s.r.o
Auto BNP
Vrakunská 1
821 07 Bratislava
tel.: 02/4552 5700-02
e-mail: predaj@bnp.sk, servis@bnp.sk
www. autobnp.sk
Otváracie hodiny:
Pondelok - Piatok
8.00 - 18.00 hod

V Starej radnici tvorba Askolda Žáčka

VÝSTAVA

Sklársku tvorbu Askolda Žáčka predčasne ukončilo náhle úmrtie v roku 1997. Jeho diela však možno nájsť vo verejných, ako aj súkromných zbierkach na Slovensku a v zahraničí. V týchto dňoch aj vo výstavných priestoroch Múzea mesta Bratislavy v Starej radnici.

Dielo Askolda Žáčka patrí k hodnotám, ktoré osobitým spôsobom rozšírili názorovú škálu nášho sklárskeho výtvarníctva. Vo svojich prácach dôsledne a na náročnej humanistickej a filozoficko-estetickej platforme riešil jeden zo základných vzťahov moderného sklárskeho umenia a jeho začlenenia do každodenného života. Jeho práce vo všetkých záujmových okruhoch účinne spájajú náročné výtvarné postupy s možnosťou najnovšej techniky.

Súborná výstava má za cieľ komplexne predstaviť bohatú tvorbu Askolda Žáčka, ktorá sa zameriava na objekty, plastiky, úžitkové a nápojové sklo, šperky a bižutériu či práce pre architektúru.

Výstava je prístupná verejnosti do 4. februára 2007, otvorené je od utorka do piatka v čase od 10.00 do 17.00 h, v sobotu a v nedeľu od 11.00 do 18.00 h. **(dš)**

Chanuka a Vianoce v Petržalke

HUDBA

V atmosfére blížiaceho sa kresťanského sviatku Vianoce a židovského sviatku Chanuka sa predstavia popredné slovenské world-music zoskupenia Preßburger Klezmer Band a Banda. Koncert sa uskutoční 19. decembra o 20.00 h v Klube Za zrkadlom na Rovniankovej 3.

Preßburger Klezmer Band je najlepšie hodnotenou klezmerovou kapelou na území bývalého Československa. Formácia vznikla v roku 1995. Hudbu štýlu klezmer kapela dotvára originálnymi aranžmánmi a kombinuje s mnohými hudobnými štýlmi a žánrami.

Skupina Banda vznikla v roku 2003 a prezentuje slovenskú ľudovú hudbu v modernom spracovaní. Piati hudobníci vychádzajú z dôverného poznania autentických koreňov tradičnej slovenskej hudby, pričom sa inšpirujú aj inými hudobnými žánrami. Banda používa len akustické nástroje: cimbal, akustickú gitaru, mandolínu, violu, husle, kontrabas, heligónku a množstvo perkusií.

Vstupné na koncert Chanuka a Vianoce je v predpredaji 100 korún a v deň koncertu 120 Sk. **(dš)**

Utajených milencov hrajú Ingrid Timková a Tomáš Maštalír. FOTO - Juraj Chlpík

Jedenásty september očami milencov

DIVADLO

Jedenásty september 2001 je v mysliach ľudí zakódovaný nielen ako tragédia jedného národa, ale šialenstvo s celosvetovým negatívnym dosahom. Americký spisovateľ Neil La Bute v hre Vykúpenie pootvoril dvere jedného newyorského bytu a odhalil vzťah dvoch utajených milencov, ktorým 11. september dáva šancu začať znovu.

V réžii Vladimíra Strniska uviedla hru Vykúpenie Malá scéna Slovenského národného divadla s Ingrid Timkovou a Tomášom Maštalírom (alternuje Alexander Bárta a.h.) v hlavných úlohách. Abby a Ben sa až doteraz museli skrývať. No dnes je jedenásteho septembra 2001, vonku totálny chaos, každý hľadá nezvestných, všetci dúfajú, že ich blízki žijú.

A Ben prichádza s absurdným nápadom: presvedčí svoju rodinu, že umrel pod troskami dvojičiek a spolu s Abby ujdú, začnú odznovu. Bez manželky, bez detí, bez minulosti, akoby sa práve narodili. V izbe medzi sporákom a posteľou, pri kúsku delikátneho syra, sa odohráva dialóg milencov, ktorí si na jednej strane už zvykli svoju lásku tajiť, na druhej strane ju už ďalej tajiť nevládzu. Obaja sa potrebujú očistiť. Abby od ponižujúceho sexu s tvárou nadol, aby nemohla čítať pocity viny z Benovho výrazu a Ben od trýznivých myšlienok na spiace tváre svojich dvoch dcér, keď sa v noci plíži domov.

Neil La Bute napísal hru Mercy Seat v roku 2002 a považuje sa za jednu z prvých dôležitých umeleckých výpovedí reflektujúcich udalosti 11. septembra 2001. Svetová premiéra hry sa konala 26. septembra 2002 v divadle Manhattan Class Company v New Yorku.

Na naše divadelné dosky sa dostáva v preklade Jána Šimka a v hereckej interpretácii hercov, ktorí vedia, o čom hrajú. Hra nie je rozvláčna, hovorí priamo k veci, niekedy skutočnosť pomenúva až naturalisticky. Ak úspešná Abby trpí v ponižujúcom zväzku so ženatým milencom, trpí tak aj Ingrid Timková na Malej scéne. Tomáš Maštalír takisto rozumie výčitkám, ktoré zaplavujú Benovu myseľ, chápe jeho neschopnosť hľadieť milenke do očí. A tak sa na Malej scéne v pomerne krátkom čase, neďaleko od miesta katastrofy, zrútia ďalšie dvojičky. Padne láska ľudí, ktorí už ďalej nevládzu klamať. **Dáša Šebanová**

Almodóvarove ženy vo filme Volver

FILM

Režisérska ikona súčasnosti Pedro Almodóvar sa vracia do krajiny svojho detstva. V najnovšom filme Volver navštívi kraj La Mancha, kde duje silný vietor, a často šíri požiare.

A pri jednom takomto požiari zhorí v dome neverný manžel so svojou milenkou. Život však ide ďalej. Dostáva sa až do bodu, keď mladé dievča ubodá k smrti svojho opitého otčima, ktorý na ňu nemiestne siaha. Matka Raimunda (Penélope Cruz) krv z podlahy precízne postiera handrou, handru vyžmýka do umývadla v kuchyni a mŕtvolu zamkne do mrazničky, aby ju neskôr so svojimi priateľkami pochovala pri rieke, ktorú mal nebožtík tak veľmi rád. Zdá sa vám tento scenár príliš absurdný na komédiu? Omyl. Almodóvarove ženy, aj keď na pokraji nervového zrútenia, hýria humorom, optimizmom, silou, pôvabom a krásou.

Nepoznám režiséra, ktorý by s takou noblesou predviedol aj tie najpadlejšie príslušníčky ženského pohlavia. Zvýrazňuje ich krásu a do popredia dáva ich humor a schopnosť vynájsť sa v každej životnej situácii. Po sedemnástich rokoch si vo filme Volver zahrala aj Almodóvarova dvorná herečka Carmen Maura. Spolu s Penélope Cruz tvoria hereckú os filmu, o ktorú sa opierajú aj ďalšie herecké osobnosti filmu (Lola Dueñas, Chus Lampreave, Yohana Cobo, Blanca Protilo). Penélope Cruz dostala rolu, pri ktorej Almodóvar dokonale využil jej zrelú krásu. „Penélope je v rozkvete. Jej oči, krk, bedrá, prsia! Má jeden z najkrajších dekoltov svetového filmu."

Filmu dokonale nahráva aj mystické okolie kraja La Mancha a rieky, ktorú Almodóvar tak miloval: „Najveselšie historky môjho detstva sú spojené s vodou. Moja mama ma vždy brala so sebou, keď išla prať. Pri rieke boli ženy, ktoré prali a ukladali šaty na trávu. Rieky boli vždy oslavou. O niekoľko rokov neskôr som v nich objavil zmyselnosť." Nie je to len zmyselnosť, ktorú Pedro Almodóvar využíva vo svojom filme. Film Volver je prechádzka životom aj smrťou, láskou aj nenávisťou, bolesťou aj šťastím. A na to všetko stačí sedieť dve hodiny v kine. **Dáša Šebanová**

Holanďania v Esterházyho paláci

VÝSTAVA

Slovenská národná galéria zavŕši rok veľkolepým projektom Bludní Holanďania, ktorým predstaví majstrovské diela holandského umenia. Výstavu v Esterházyho paláci na Námestí Ľ. Štúra sprístupnia v piatok 15. decembra a potrvá až do 18. marca 2007.

Zbierka holandského a flámskeho umenia SNG v kvalite, počte a súdržnosti predstavuje najvýznamnejší súbor malieb tohto druhu na Slovensku. Takmer 200 obrazov z obdobia 15. - 19. storočia reprezentuje neraz zvučnými menami maliarstvo provincií Holandska a umenie jej veľkých majstrov. Na výstave sú vystavené aj menej známe obrazy odzrkadľujúce štýlové a obsahové súvislosti či rodinné vzťahy. Z umelcov „zlatého veku" 17. storočia nebude chýbať tvorba Rembrandta či Rubensa.

Pre maľbu obdobia 16. - 18. storočia severských provincií je charakteristická rôznorodosť štýlu aj tém. Početnou skupinou diel je zastúpený aj rozkvet flámskej maľby v témach krajiny, histórie, portrétu, žánrovej maľby a zátišia (J. Brueghel, A. van Dyck, D. Teniers, J. Jordanes). Výstava vznikla v spolupráci s Galériou mesta Bratislavy, Veľvyslanectvom Holandského kráľovstva, Veľvyslanectvom Belgického kráľovstva a jej kurátorom je Ivan Rusina. **(dš)**

Mozart, Bella a Zeljenka na Hrade

HUDBA

V rámci Roka slovenskej hudby a Roka Mozarta sa 19. decembra o 19.00 v Hudobnej sieni Bratislavského hradu uskutoční koncert Moyzesovho kvarteta a Slovenského speváckeho zboru Adoremus.

Obe hudobné telesá pripravili v predvianočnom čase svojim poslucháčom kvalitu v pripravovanom programe. Na koncerte zaznie komorná hudba Jána Levoslava Bellu a Ilju Zeljenku a chrámová hudba Wolfganga Amadea Mozarta. To je dostatočný dôvod na to, aby ste spomalili tempo, ktoré signalizuje blížiace sa sviatky a stíšili sa pri tónoch vážnej hudby. Diriguje Dušan Bill. **(dš)**

Odvezte sa profesionálne
PRIMA TAXI
16 661
0903 732 444
0907 732 444

Kam v Bratislave?

PIATOK 15. decembra

■ 10.00 - **L. Tomešová: Mikulášske čaro,** divadelné predstavenie pre deti v réžii Matúša Oľhu, Bratislavské bábkové divadlo, Dunajská 36

■ 17.00 - **Slovensko - Švajčiarsko,** hokejový Loto Cup, Štadión O. Nepelu

■ 18.00 - **Vianoce s Lúčnicou,** vystúpenie speváckeho zboru Lúčnice, Hlavné námestie

■ 19.00 - **Diabolské Vianoce,** koncert najväčších hviezd českej a slovenskej popmusic. Účinkujú: H. Vondráčková, P. Habera, M. Žbirka, R. Műller, P. Dvorský, M. Lasica, IMT Smile, R. Grigorov, Tublatanka, P.S., K. Malý a V. Šarköziová, NTC Sibamac Aréna

■ 19.00 - **Karpatské horké,** koncert folkovej skupiny, Hlavné námestie

■ 19.00 - **Vianoce. Päť rokov Štúdia 12**, predvianočný večierok je prvým z cyklu akcií, ktoré pripomenú, čo bolo, Štúdio 12, Jakubovo námestie 12

SOBOTA 16. decembra

■ 15.00 - **Vianočný koncert zmiešaného speváckeho zboru Cantus,** Trnavský komorný orchester, program: F.X.Brixi: Missa Pastoralis, J. Jartim: Koledníček, Kostol Sv. Štefana (Kapucínsky kostol)

■ 16.00 - **Slovan Bratislava - K-Cero Košice,** Extraliga basketbalistiek, Pasienky

■ 16.00 - **Prišli sme k vám na koledu**, folklórny súbor Dolina, Hlavné námestie

■ 16.45 - **Ľudová hudba bratov Kuštárovcov**, Hlavné námestie

■ 17.00 - **Slovensko - Lotyšsko,** hokejový Loto Cup, Štadión O. Nepelu

■ 17.00 - **Benefičný koncert pre bezdomovcov**, Zrkadlová sieň Primaciálneho paláca, vstup voľný

■ 19.00 - **Raj srdca,** labyrint sveta, medzinárodný divadelný projekt v réžii talentovaných režisérov Martina Kukučka a Lukáša Trpišovského sa po pražskej premiére a úspešnom hosťovaní v Poľsku predstaví bratislavskému publiku, Divadlo Aréna, Viedenská cesta 10

■ 19.00 - **Nový Rownák**, koncert country skupiny, Hlavné námestie

■ 19.00 - **Hrdza, Terne Chave**, slovensko-český folkový koncert, Dom kultúry Lúky, Vigľašská 1

NEDEĽA 17. decembra

■ 10.00 a 14.30 - **L. Tomešová: Mikulášske čaro,** divadelné predstavenie pre deti v réžii Matúša Oľhu, Bratislavské bábkové divadlo, Dunajská 36

■ 10.00 - 17.00 - **Vianoce na hrade - Anjeli na hrade,** tradičné remeselné trhy, anjelikovia zo zbierok Slovenského národného múzea a práce žiakov umeleckých škôl, tvorivé dielne, hry a súťaže pre deti, vstupné je 50 Sk, deti do 15 rokov vstup voľný, dieťa v kostýme anjela - vstup pre celú rodinu voľný, výstavné priestory Bratislavského hradu na II. a III. poschodí.

■ 16.00 - **Vianočný koncert: Slovenský komorný orchester B. Warchala a Komorný zbor Konzervatória v Bratislave**, Koncertná sieň Slovenskej filharmónie, Reduta, Palackého 2

■ 17.00 - **Solamente Naturali,** koncert orchestra starej hudby, ktorý napriek poctivému štúdiu hudby starých majstrov a používaniu replík pôvodných nástrojov, uplatňuje nové pohľady na hudbu 17. a 18. storočia, Zrkadlová sieň Primaciálneho paláca

■ 17.00 - **Venček Tanečnej školy PKO,** Spoločenská hala PKO

■ 18.00 - **Vyšla hviezda nad Betlehemom,** hra so spevom, hercami a drevenými bábkami, účinkuje Divadlo Ludus, Hlavné námestie

■ 19.00 - **Divadlo z Pasáže: Nebíčko**, bratislavská premiéra, veselý surrealistický kabaret plný jedinečného humoru našich hercov a ich originálneho uvažovania o veciach naokolo, Štúdio 12, Jakubovo námestie 12

■ 19.00 - **Raj srdca, labyrint sveta**, medzinárodný divadelný projekt v réžii talentovaných režisérov M. Kukučka a L. Trpišovského sa po pražskej premiére a hosťovaní v Poľsku predstaví bratislavskému publiku, Divadlo Aréna, Viedenská cesta 10

■ 19.00 - **Najkrajšie Vianoce,** účinkujú Zlaté husle a Ján Babjak, Hlavné námestie

PONDELOK 18. decembra

■ 17.00 - **Vianočný program,** spevácky zbor Apollo, Hlavné námestie

■ 18.00 - **Malý princ** - divadelný happening zbližujúci svet hendikepovaných a fyzicky zdravých detí a mládeže. Predstavenie v spolupráci s DSS Mokrohájska pripravilo Štúdio zážitku - Outward bound Slovensko a je súčasťou jeho dlhodobého projektu Za hranicami všednosti, Bratislavské bábkové divadlo, Dunajská 36

■ 19.00 - **Laco Lučenič & Satisfactory,** sugestívny hudobný trip do obdobia sixties, Divadlo Astorka, Námestie SNP 33

■ 19.00 - **G. Donizetti: Lucia di Lammermoor,** dramma tragico v troch dejstvách v talianskom jazyku so slovenskými titulkami, Opera SND, Hviezdoslavovo námestie

■ 19.00 - **Vianočný koncert: The Hope Gospel Singers and Band,** Koncertná sieň Slovenskej filharmónie - Reduta, Palackého 2

UTOROK 19. decembra

■ 10.00 - **Hráme v krajine,** hudobné tvorivé dielne k výstave Krajinohra 2, Bibiana, Panská 41

■ 14.00 - **Snehuliatko,** program na motívy poviedok z knihy Jána Uličianskeho Snehuliacke ostrovy, Bibiana, Panská 41

■ 14.00 - **Vianoce s Nota Bene,** vianočné posedenie pre predajcov časopisu NOTA BENE, Spoločenská hala PKO

■ 16.00 - **Od Vianoc do Troch kráľov,** tanečné pásmo a súbor zobcových fláut Základnej umeleckej školy Ľ. Rajtera, Hlavné námestie

■ 16.45 - **Vianočné piesne,** spirituály, miešaný spevácky zbor Cantus, Hlavné námestie

■ 18.00 - **Prezentácia nahrávok** - Mazal tov - Ervin Schonhauser a Black & White, Slávne skladby majstrov v podaní Igora Bázlika, účinkujú: Ervin Schonhauser, Igor Bázlik, whisky a ďalšie dobroty po programe, Zichyho palac, Ventúrska ulica

■ 19.00 - **Moyzesovo kvarteto a Slovenský spevácky zbor Adoremus,** koncert pri príležitosti Roka slovenskej hudby a Roka Mozarta, Hudobná sieň Bratislavského hradu

■ 19.00 - **Sedem hlavných hriechov,** pozemská komédia s piesňami autora Stanislava Štepku a režiséra Juraja Nvotu, Radošinské naivné divadlo, Škultétyho 5

■ 19.00 - **I. Blahút: Konkurz,** predstavenie členov Prešporského divadla, Štúdio 12, Jakubovo námestie 12

■ 20.00 - **Chanuka a Vianoce,** Pressburger Klezmer Band + Banda, dvojkoncert najlepších slovenských zoskupení world-music, Klub Za zrkadlom, Rovniankova 3

STREDA 20. decembra

■ 10.00 - **Snehuliatko,** program na motívy poviedok z knihy Jána Uličianskeho Snehuliacke ostrovy, Bibiana, Panská 41

■ 14 00 - **Hráme v krajine,** hudobné tvorivé dielne k výstave Krajinohra 2, Bibiana, Panská 41

■ 16.00 - **Betlehem,** vystúpenie žiakov Základnej školy Sv. Uršule, Hlavné námestie

■ 16.45 - **Vianočná rozprávka,** členovia občianskeho združenia Hudobné centrum, Hlavné námestie

■ 19.00 - **Slovak Street Sesion**, adrenalínová show, réžia jánĎurovčík, účinkujú majster sveta v cyklotriale S. Pčolo, majsterka sveta v agressive inline M. Svobodová a ďalší, Divadlo Aréna, Viedenská cesta 10

■ 10.00 a 13.00 - **Farma zvierat,** predstavenie v angličtine pre stredné školy, divadelná hra podľa slávneho románu Georga Orwella Animal farm z roku 1945 - satirický pohľad na vtedajší sovietsky politický systém, ktorý je možno ešte aktuálnejší v tomto storočí... Teátro Wűstenrot, Trnavské mýto 1

■ 19.00 - **Vianočný koncert Slovenskej filharmónie, Slovenského filharmonického zboru a Bratislavského chlapčenského zboru**, zaznie najznámejšia vianočná omša trnavského rodáka Mikuláša Schneidera-Tranvského Missa pastoralis Alma nox a Vianočné koledy. Telesá uvedú sviatočný program pod taktovkou mladého českého dirigenta Jakuba Hrůšu. ktorý je pravidelným hosťom Slovenskej filharmónie, Koncertná sieň Slovenskej filharmónie - Reduta, Palackého 2

ŠTVRTOK 21. decembra

■ 10.00 - **Soľ nad zlato v anglickom jazyku,** Bratislavské bábkové divadlo, Dunajská 36

■ 10.00 a 14.00 - **Hráme v krajine,** hudobné tvorivé dielne k výstave Krajinohra 2, Bibiana, Panská 41

■ 11.00 - **Luskáčik,** balet, Historická budova SND, Gorkého ul. 2

■ 17.00 - **Vianočné piesne: LeRa and Veronika**, muzikálové herečky a speváčky Lenka Rakárová a Veronika Kozáková, Hlavné námestie

■ 19.00 - **Wolfgang Amadeus Mozart: Figarova svadba,** Opera SND, Gorkého ul.2

■ 19.00 - **Vianočný koncert Slovenskej filharmónie, Slovenského filharmonického zboru a Bratislavského chlapčenského zboru**, zaznie najznámejšia vianočná omša Mikuláša Schneidera-Trnavského Missa pastoralis Alma nox a Vianočné koledy. Telesá uvedú sviatočný program pod taktovkou mladého českého dirigenta Jakuba Hrůšu. ktorý je pravidelným hosťom Slovenskej filharmónie, Koncertná sieň Slovenskej filharmónie - Reduta, Palackého 2

PIATOK 22. decembra

■ 18.00 - **Tri sestry,** divadelné predstavenie na motívy A. P. Čechova, vzniklo s klientmi organizácie Pracovno-socializačné centrum Lepší svet, n.o. v rámci divadelnej arteterapie, Štúdio 12, Jakubovo námestie 12

■ 19.00 - **Funny Fellows,** koncert old-time band, Hlavné námestie

■ 19.00 - **Music Club,** koncert Fee Me, Dom kultúry Lúky, Vigľašská 1

SOBOTA 23. decembra

■ 21.00 - **Vianočná funky party so skupinou FUNKIEZ (ex Made 2 Mate),** DJ Koki, DJ David zo Senca, jedlo + drink, vstupné 200 Sk, Nu Spirit Bar, Medená 16

NEDEĽA 24. decembra

■ 24.00 - **Polnočná svätá omša**, katolícke kostoly v meste

VÝSTAVY

■ **Aleš Votava 1962 - 2001,** SNG Esterházyho palác, Námestie Ľ. Štúra 4, potrvá do 25. februára 2007

■ **Bludní Holanďania,** SNG Esterházyho palác, Námestie Ľ. Štúra 4, potrvá do 18. marca 2007

■ **Fotograf Martin Trenkler,** GMB Mirbachov palác, Františkánske námestie 11, potrvá do 14. januára 2007

■ **Bertalan Pór,** GMB, Pálffyho palác, Panská ulica 19

■ **8. zimný salón,** Galéria Ardan, Dobrovičova ulica 7

■ **Športové a pretekárske automobily**, Múzeum dopravy, Šancova ulica 1/A, výstava potrvá do 9. marca 2007

Aké bude počasie?

Štvrtok 14. 12. 2006
min. 0 °C
max. 8 °C
Slnko ↑ 7.34 h. ↓ 15.57 h.

Piatok 15. 12. 2006
min. 1 °C
max. 9 °C
Slnko ↑ 7.35 h. ↓ 15.57 h.

Sobota 16. 12. 2006
min. 1 °C
max. 8 °C
Slnko ↑ 7.36 h. ↓ 15.58 h.

Nedeľa 17. 12. 2006
min. 0 °C
max. 6 °C
Slnko ↑ 7.36 h. ↓ 15.58 h.

Pondelok 18. 12. 2006
min. -1 °C
max. 3 °C
Slnko ↑ 7.37 h. ↓ 15.58 h.

Utorok 19. 12. 2006
min. -2 °C
max. 3 °C
Slnko ↑ 7.38 h. ↓ 15.59 h.

Streda 20. 12. 2006
min. -2 °C
max. 4 °C
Slnko ↑ 7.38 h. ↓ 15.59 h.

Bratislavské Noviny
vyjdú opäť o 4 týždne
11. januára

mish mash
hand made worldwide

...to najlepšie z remeselných dieľní celého sveta...
mish mash
nám. SNP 13 (pasáž)
Na vŕšku 1 (klarisky)

M a H, spol. s r. o.
Panónska cesta 43, t.: 02/6820 8424
Polianky 15, t.: 02/6925 1144
www.mah.sk

*pri financovaní cez GMAC

Chevrolet. Veľké plus.
www.chevroletsk.com

CHEVROLET